大同報

發行人 王希哲　編輯人 劉錫庚　印刷人 賀澤民
本報創刊 西曆一九一三年
社址 新京東六馬路 大同報社 電話 日本二三八 滿洲國二〇九六

價目	
報費	一份國幣五分　一個月國幣壹元　郵費在外　長期另議
廣告	一行(五號字十三字)壹元　特別地位加倍

本報招募分社啓事

啓者本報自三月一日、增加篇幅、換更新字、內容材料較前豐富、茲爲推銷路便利閱報起見、擬在各縣設立分社、待遇從優、提成特別減讓、機會難逢、欲承辦者與索簡章即寄

本報營業部啓

中國銀行

全國首創穩固之國際匯兌商業銀行

資本　銀元二千五百萬元

資產　銀元八萬五千萬元

營業要目

- 存款
  - 定期存款　穩固存款　隨時抵借（利息優厚）
  - 往來存款　領用支票　收付便利（手續迅速）
  - 特種存款　憑摺收付　儲蓄性質（積少成多）
  - 中外貨幣均可存款
- 匯款
  - 種類　電匯票匯信匯應有盡有（手續簡便）
  - 國內　分支行遍設各埠全國通匯（匯低水廉）
  - 國外　世界各國均可通匯（行市克己）
- 押款　進口出口國外開信用證均可辦理（助長貿易）
- 代收款項　本埠外埠國內國外概行承辦（便利工商）
- 兌換　中外貨幣日有行市價值克己（信息靈通）
- 放款　抵押放款貼現放款（利息低廉）
- 通信代理　通信辦事並代顧客辦理國外通信（扶助工商）
- 賣買證券　顧客委託承辦買賣（服務社會）

南北滿分支行　哈爾濱　長春　吉林
黑龍江　綏化　呼蘭　黑河　呼蘭
瀋陽　大連　安東　營口　開原
電報掛號六八九二

優待閱戶啓事

本報自改組以來、增刊爲兩大張、並更易電力新機、及新式鉛字、特製銅版、每日加印美術照像圖畫、內容極端豐富、至於消息迅速、特別靈通尤屬特長、茲爲推廣起見、優待閱戶、凡在三、四月直接來總社訂閱本報半年或全年者、報費格外從廉愛閱本報者幸勿失此良機、

本報營業部啓

長春益發合機器火磨油房廣告

自維環海通商經濟日展本號鑒於東省爲產豆麥之區特爲提倡實業起見不惜重資在新京頭道溝高砂町建築大規模之麪粉工廠裝置精良機器製造各號麪粉以龍頭馬爲商標在農商部註册遂派經驗人員採選優良原料聘請高等技師悉心研究精益求精出品優美價格低廉行銷各埠爲中外人稱贊茲爲擴充銷路起見凡遠地有欲訂購或代銷者均可函商必當特別待遇以廣招徠有備各號樣品函索即寄又在新京頭道溝住吉町建築機器油房製造豆油豆餅品質純潔保管合格屢獲各博覽會等優等加獎評價值公道取利極輕有大宗批購者尤能格外從廉恐未週知特此廣告倫蒙惠顧無任歡迎

油房日電話　二六二六　二二八四
火磨日電話　二五〇五　二三三九

小兒傷風不可大意

你們不是常常聽見爲母的說『這不過又是傷風』好像傷風是無關緊要的疾病其實呢一次傷風均有一次病菌之傳染所以尊府小兒如果傷風不可大意須立投嬰孩自已藥片使內臟潔清風邪發散便可恢復患者之快樂康强凡風寒初起速投此片自免病情擴大可得危險潛消苟能不時投以此片小孩亦不至傷風或患其他兒科疾病

浙江壽昌城西縣政府翁君思永云『小兒多病常患傷風咳嗽發熱食積便秘等症投以嬰孩自已藥片甚覺有效現已轉弱爲强矣謝謝』　嬰孩自已藥片乃是小兒傷風以及腸胃出牙各症之特效藥各藥房均有出售或向上海江西路四五一號韋廉士醫生藥局購備每瓶七角六瓶三元五角郵費不取

芬芳清甜的香味

使人感到無限妙趣

雙鶴牌香烟

CVA-7

勿患痛瘋

試服韋廉士醫生紅色補丸

韋廉士醫生紅色補丸由其補血清血之功治愈痛瘋不可勝數例如丁君鴻椿卽其一也丁君前任國民革命軍第三師兵站處處長現寓河北天津英租界二號路宜華皮莊其來書云『鄙因軍事煩勞患瘋頗劇腰背痠疼夜不能寐形神頹敗飯食無味又似腎虧頻有夢遺之症百藥嘗盡一無効果乃試服韋廉士醫生紅色補丸疼痛卽覺稍減胃口亦較增强於是繼續服用痛症全消夢遺亦愈從前弱不禁風之軀體竟一變而爲壯健之身予之得復如此健康之幸福實皆韋廉士醫生紅色補丸之賜也感感』

韋廉士醫生紅色補丸統治一切因血虧而起者無論男女老少一例神效各藥房均有出售或直向上海江西路四五一號韋廉士醫生藥局購備每瓶一元五角六瓶八元中國境內郵力不加

本藥局廿二年份月份牌精美絕倫現已出版來函索取者請附韋廉士醫生紅色補丸包裝兩端之藍圓牌一對並相當郵費卽原班寄奉一張不誤

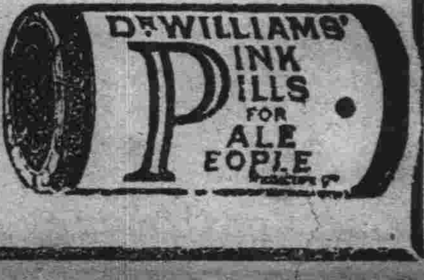

咳嗽不起於胃

故治療必須入肺

服用咳藥僅入於胃而其須要治療之部分却在氣管與肺然則服用此藥果何爲乎不過從前咳藥多是藥水藥丸亦不得不吞嚥入胃現在呢韋廉士醫生藥局完成一種可以直接達及咽喉氣管肺呼吸器全部之咳藥此卽韋廉士吸入止咳片是也此藥片不吞入胃祇含在口中緩緩鎔化卽發出偉大治療氣體隨呼吸深入肺部極隅此數處只有氣體能達他物則否此藥片効既靈速味又芬芳藥氣到處氣管之積痰遂化逆氣卽降瘮止炎消致病之病菌絕滅凡咳嗽傷風喉痛哮喘氣管支炎等患均可以此快意迅速療法而治愈之

韋廉士吸入止咳片　薰治肺部　功効神速

各藥房均有出售每瓶一元或向上海江西路四五一號韋廉士醫生藥局購備每瓶一元二角郵費免收

時評

湯玉麟死灰難復燃（新）

前經我滿日兩軍大舉討伐、一敗塗地棄城逃走之湯玉麟、其踪跡杳如黃鵠者、已非一日、各方面有疑其隱匿租界者、有測其避藏山谷者、更有謂其羞憤自殺者、亦有謂其被張學良、逮捕者、衆說異詞、莫知誰是、乃正在疑雲疑雨之際、忽據某方消息謂湯、近在豐寧方面、糾合敗殘兵將、圖謀再起、並要求中央補助云云、果而如此湯之無恥實一錢不値、而將來必仍失敗也、因湯氏部下軍隊、率皆招集土匪流氓而結成烏合之衆、平日不知如何訓練、不但紀律毫無、即對作戰技能上、亦無把握、僅知吸食鴉片而已、所以在此次熱戰之際、兵未戰而心驚、將聞聲而色變、卒致潰不成軍、棄城遠逃、及逃敗以後、兵力不滿數千、粮餉器械不足、假使捲土重來、亦必爲我滿日兩軍所禽滅也審矣、並且中國政府、及社會人士、對湯之爲人、已毫無信賴心、不但不能補助、且將加以查辦、由此種種情形觀查、湯之勢力、已如死灰、決難再燃也

偉哉大滿洲國

由創造已步入建設

各項建設逐一施行

將予吾國民以非常之福利

滿洲國成立、僅一載餘、在此一年之中、中央及各省地方努力軍政事情、及一切事業、其結果、國基日趨穩固、對外已有日本之承認、而法蘭西蘇俄政府、亦有願與滿洲國結好之表示、對內則由開國之第一步諸事預備完了、現已進入第二步、建設時期、所謂建設者、即開發產業、以維民生、完成路線、以利交通、改訂稅制、以解民困、所有一切建設事業、如民政、實業、交通等部、均有詳細之決定、現已開始逐步施行、一年半載之後、將有非常之好成績、予吾國民以莫大之福利也。

丁士源抵滬港

列國正當認識以前 應靜默圖國力充實

在船艙密室會見記者談話

【上海電二十二日發】爲促國際聯盟覺悟、同時使歐洲全地認識滿洲國之實在、以六十四歲之老翁渡歐、在日內瓦活躍中之滿洲國代表丁士源氏、搭日本郵船榛名丸歸國之途中、在當地淀舶、而該氏變名街內拉爾勤協藏美麗之德國女秘書歐爾秋斯基女士、晤藏於船室深處、記者看破伊之行止、要求十分鐘之面會、蒙其承諾、玆記其談話如左、

迄至十一月二十日約一個月、在日內瓦折衝樽俎間、而結果已爲閣下所知、以四十二對一採決勸告案、日本側代表之苦心、亦歸泡影、誠爲可惜、然余決不因此而抱悲觀、滿洲國之將來、除日本以外之列國、無論如何頑強否認其實在、而在時勢上不久將與我等以正當之判斷相認識、在此期間、吾等應靜默謀國力之充實與國勢之擴張焉、余由此擬先赴東京與鮑駐日代表作一度協商後、一星期後遄返新京、至余之駐日大使說、尙未實聞之也云云、

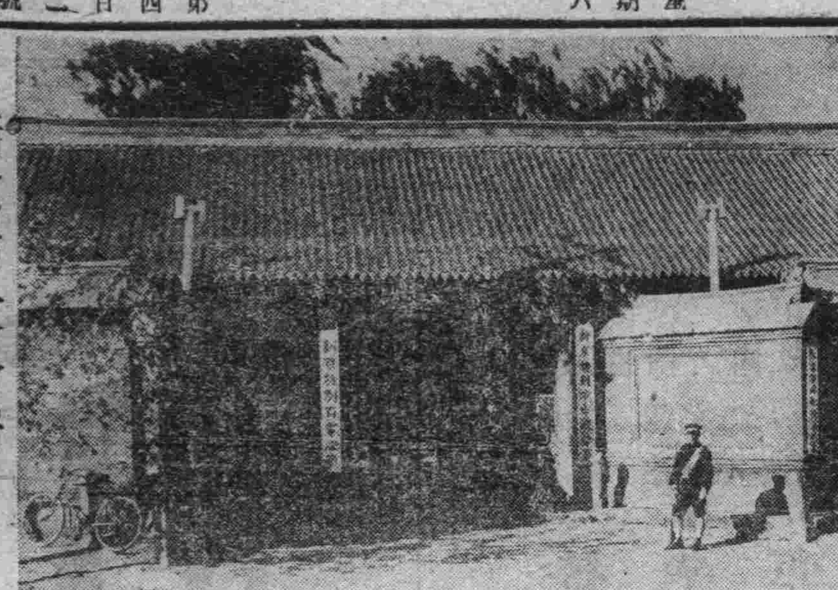

新京市政公署

松岡全權 廿三日到紐約

【紐約二十二日發國通】松岡全權一行、將於二十三日到紐約、美國務長官爲防萬一、特命紐約警察、嚴重警戒、松岡代表擬會見羅斯福大統領云。

軍縮一般委員

復活節亦不休會

討議英國之新提案

【日內瓦二十三日發國通】在本日午前所開軍縮會議一般委員會、因復活節放假、對於軍縮會議、即時休會否之問題提出討議、而無人發言、結局委員會決定依然繼續討議、僅三十分鐘而散會矣、當以上票決之際、英、法、德、意、四大國爲繼續討議之投票、頗引起一般之注目、右之結果、麥克唐納首相提出之新軍縮條約草案、將於二十四日會議開始討議云

戰債問題

美將向各國追索 先向英開始交涉

【華府二十一日發國通】美國政府、自羅斯福大統領就任以來、關於最初之戰債問題已發表宣言矣、其宣言大意大統領對於六月十五日已達滿期之各國對美戰債之年賦金的支付延期權限、無要求議會之意思、亦可以明白矣其要旨大統領期待許可六月十五日滿期之一億四千四百萬弗以上之戰債年賦支拂金之支付、而無要求議會支付延期權限之意思、政府已預備、與戰債各國開始交涉、就中對於英國有先開始交涉之趨勢云、

【華盛頓電】有勢力之政界方面、現討論給予羅斯福總統以解決戰債問題之一切全權、因羅斯福擁有全權後、可使此問題之交涉、易於進行、據一般觀察、應給予羅斯福准許各國暫時停付戰債之權、以及重新核定償債多寡遲早之權、但羅斯福須設法獲得負債國方面之若干讓步、以作交換、所謂讓步者、應包含有新稅則、與財政之穩定云。

平津等地方 抗日態度明顯

張繼爲其主腦

（奉天二十三日國通）據由天津來奉之滿洲人談、謂中國國民黨中央黨部、設置河北辦事處、於新鄉、蔣介石北上後、已任命各委員、而以張繼爲主席、開始積極抗日工作、至其抗日方法、係由辦事處派各委員赴晉察魯豫及平津各地連絡各地黨員、組織抗日團體、向一般市民募集抗日義捐、充作購買飛機資金、更於各部都市、組織抗日義勇軍、防禦軍、同時令此等各團體、悉受軍事教練、並令各地中國軍協力決行徹底抗日工作到底云云、一面平津地方、盛行暗殺、加以反蔣各派之策動、中國共產軍之集結、各國暗中飛躍角逐以獲得中國各地市場、接踵繼起、而更似將波及全中國云。

日上議院

鞭撻政府案內容

以革新政治爲目的

【東京廿三日發國通】貴族院之政府鞭撻案、擬決二十四日提出本會議、首由松平賴壽伯、說明提案理由、續有公正會其他贊成之演說、該決議案內容如左、

△關時局之決議案

政府外、對滿洲國、貫徹既定方、對一方樹立新出國際情勢之適應政策、以期東洋和平、確保無憾、內加厘改諸政、鞏固國其財政、盛開文教、努作國民精神之振興、爲謀邦家之急務右決議之矣。

【東京二十四日發國通】貴族院之各派一致政府鞭撻決議案、在二十四日本會議、劈頭緊急提出、松平賴壽伯說明提案理由該案文、對於外交財政思想並諸政之改革統制、爲極簡單之表示、就此決議所含之意味、提案者側、因非常時局、處於未解消非常時、以支持現內閣爲前提鞭撻之、督勵之、使諸政革新、

一、外交無論如何仍基既定方針、更使此方針擴大強化之努力使列國承認日本立場、不使國家百年大計稍有錯誤云確立根本方針

二、財政虧欠繼之以虧欠、公債之利息仍以公債、財計劃表、發表不能似此種種漠然而抱前途樂觀之政府、使之樹立斷然確定之對策、而實行之、

三、思想、近來左右兩翼均潛行擴大、屢次惹起有識者之顰蹙、前途誠不堪其憂、此際急宜講求根本的取締與豫防等云云、決不含倒閣的意味該議案非謂政局即時不安、然一部政黨企圖使政局安定耳。

有吉公使 廿四日歸國

【上海二十四日發國通】討伐熱河告一段落時、日華兩國之關係、亦有局面展開之情勢、有吉公使以南京政府爲中心、報告該方面之情勢、與先分協商今後對華政策之點、一方面更爲參加亡母之一週年祭、偕同岡崎書記官、搭二十四日當地出發之長崎丸歸國。

軍縮美代表 已離紐約首途

【紐育二十二日國通】軍縮會議美國代表迭維斯氏、由紐育出發、經由倫敦巴黎而赴日內瓦矣。

日地方官 四月十五開會

【東京二十三日發國通】山本內相、二十三日會見齋藤首相時、關於議會後、政局安定方策有種種進言、而最初之方法、應早日開地方長官會議、披瀝政府之所信、並陳述關所通過議會之豫算施行法律案等、亦有協議之必要、而要求首相諒解、其結果、地方長官會議、大題於四月十五日迄二十日前後爲開會期間云。

粵漢鐵路 又完成一段

【上海英亞社電】粵漢鐵路、韶州至利浦頭（譯音）一段修竣、完竣十九日上午九時、於韶州站舉行開路典禮、省政府主席林雲陔及行政機關上級官員、均到站參與盛典云

交部將派員

赴萬國郵會

以備簽訂一切條約

（新京訊）交通部以全滿郵政接收一年、尙未能實行、因特與而對於歐西各國通信、外交部、請與歐美各國交涉、加入郵政同盟會、並擬定派該部郵務科長、前往參加以備協定一切條約云

板垣少將抵東京

謁見參謀總長

報告滿洲國現在情形

【東京廿三日發國通】於昨廿二日抵東京之板垣少將、廿三日午前十時半、晉謁閑院參謀總長殿下關于討熱後之華北政情變化之一般狀況及滿洲國現勢、共歷半小時、尙眞崎參謀次長、於次官室、會晤永田第二部長、關於上述有同樣之報告、更關於適應今後華北情勢變遷之軍部對策、有具體之協議、正午散會、再該少將、將更於廿三日午後赴陸軍省、會晤荒川次官、及其他要人、同樣報告、後更關於時下重要問題將有所協議云。

南京政府 慰留汪兆銘 汪恐難復職

【上海二十四日發國通】關於汪兆銘之行政院院長復職問題今日由中央政府將派孫科顧孟餘前往懇請預料應有相當之曲折結局汪或由慰留而復任行政院長之職亦未可知云

【新京二十四日國通】據南京時之情報、汪兆銘歸到南京時因孫科顧孟餘之慰留、一時有復職行政院長之消息、一方政府部內之某一部、依然與蔣介石之間意見不一致因之汪大概將不復職、且常務委員觀望形勢云。

對討熱河三將軍 于司令發電感謝

【奉天廿三日國通】在討伐熱河、對於疾風迅雷的日本軍之活躍、內外人等、非常驚嘆、滿洲國側、對此亦應有形式上之慰勞現正種種考究中、而在奉天于芷山將軍、對於日本出征熱河中之坂本服部、川原三將軍、發出左記之電報、

對於卓拔的貴軍之功績、表示深切之敬意、並祝閣下之健康。

南洋委任統制問題

既非國聯所委國聯即無權利變更

日海軍當局對德國聲明

【東京二十三日發國通】關於南洋委任統治問題、對德國之正式聲明、日本海軍當局非常緊張、正待駐德武官之公報到來、而南洋委任統治在海上之生命線也、依左之見解、海軍軍事普及部發行之『脫退聯盟與南洋委任統治』川小册子發表矣、

一、南洋諸島乃歐戰參加後、爲日本海軍占領者、大戰中由英吉利與日本之協商、大戰終了後、已約定爲日本之領土、

一、然美利加參戰之結果、在講和會得到發言權、因反對德國合併殖民地、英法意三國在代理聯盟而統治之名義下、分離而歸屬之、

一、此等歸屬乃聯盟成立前決定者、非聯盟委任之南洋諸島也聯盟無變更委任統治國之權利

一、要之、所謂聯盟之委任統治者、其主權不在聯盟、而在日本、無須放棄也。

日本發行公債案 二十七日決定

【東京二十四日發國通】日本銀行、大藏省、（日財部）兩當局協議結果

一、月末發行之公債二億數千萬圓之發行條件、在議會終了後、之二十七日、正式決定由日銀承辦發行

一、三億圓之大藏省證券中二十五日滿期之一億圓、另行借款歸還、其三十日滿期之分、以代公債之金、爲現金之償還、

一、四月一日期限中米綿借款九千萬圓、由日銀承辦借款償還之、以上各方針已決定云。

英文滿洲報 社長來京 滿日要人招待

新任英文滿洲報社社長高柳保太郎中將、二十三日蒞京、投宿於大和旅館二十四日歷訪滿洲國鄭國務總理、及其他各要人、武藤軍司令官等致新任辭、當夜由武藤司令官設宴招待、又二十五日夜由鄭國務總理設宴招待、豫定二十六日歸連云。

齋藤內閣 乃一時的

政友會之觀測

【東京二十四日發國通】在政友會齋藤總理與高橋財相由本內相會見之結果、聞有決定位置照舊之說、然此位置照舊、非繼續於次期議會之意思、乃議會終了後、各閣僚不得任意進退、暫應自重快速務整理後再圖滿辭職、乃一時的、非永久之觀測也

岡村參謀副長 已抵東京

【東京二十四日發國通】關東軍岡村參謀副長、昨日午後四時五十五分車到東京矣、對關東軍今後之態度、帶有重大使命、頗値注視焉、

人事往來

△夏子明（護國第一軍長）午後四時半南行

△黃昭誠（護國第二軍長）同上

△許汝芬（文教部次長）同上

△世良大佐（關東軍司令部付）午後三時半來京

△高地少佐（關東軍憲兵隊附）午後十時南行

△上領二等主計正（關東軍司令部附）同上

大同元年度、滿洲國庫支出並未超過預算、又預備金項下、除支出外、尙餘六百餘萬元、當新國創建、處處需款之時、國家財政、能有如斯好現象、誠堪慶幸之事也、古人云、治國之道、首以節用、治民之道、先示之儉、蓋奢則財盡、財盡則國困而民貧上下奢侈、遂導社會於繁靡、趨風俗於汚垢、國庫節用、人民崇儉、其國家未有不富强者、吾國官民其勉之哉。

◇南洋統治、乃歐戰時、日本出兵南洋得來者、按諸情理、本爲日本所有、乃歐洲方面、論世界發生何等變化、應對此竟有異意、倡議邪說、昔人可置而不理、且南洋地屬亞洲、亞洲事業、儘可由亞細人治理、歐人無置喙之餘地、我滿日兩國、既簽訂議定書、惟有一路邁進、保護我亞洲土地可耳、

以蔣介石爲中心

最近華北政情

混沌中之變化不許輕忽者 汪精衛回國依然執迷抗日

【國通】蔣介石襲擊學良勢力失脚在即、遂即犯其獨裁之癮、擬一舉握有華北軍政兩權、今試以該氏爲中心、觀察、推料華北政局之爾後變化、玆先檢討軍事情勢、於長城外線一帶戰線部防之華軍、古北口正面係爲中央軍第二師第二十五師之主力、及剗於北上途中之第四、第八十三師一部、而其內第二十五師、採古北口前方心型閣壁、先頗頑強抵抗、因日軍之猛擊、死傷五千餘名實力已減去一半矣、喜峰口羅文峪將軍關三方面係爲宋哲元指揮之第三十七、八、九、之三師灤河方面爲商震軍、

何柱國 軍主力、亦漸向該方面移動集結、再于學忠等之東北有力部隊、刻佈防於自白河下口、至盧臺、寧河王田一帶地區、此爲時下軍事概況也、再前經熱河進出關外之東北軍係爲第百八師、第百十六師、第百十九師、第百三十師、之四師、內除馮鼐乾湯錄之第百十六旅外、殆皆近於全滅、而此等敗潰軍、皆爲

宋哲元 商震兩軍繳械矣、先是、蔣介石於保定會晤學良時、強逼小張下野、同時強令小張移交己軍全部十六應歟北上、飭其指揮中央軍以外之東北軍、及宋哲元商震等軍、華北全軍表面已先成功掌握軍權、一方並使中央軍北上、想蔣介石所屬下之雜色軍、中央軍、統轄北上若干、固屬疑問、要之、以此兵力、決定分配

華北者 蔣介石之運命、而又因華南廣東派之虎視眈眈、反蔣態度本部一帶共產軍之最近猖獗之雜政情觀之、則調遣大軍北上、亦爲情勢有所不可能、而如上紀之第二四、二十五、八十三之四師、及北上之第八十七、八十八、及第三師等、最大限度、僅可以六個師團北上而已、此爲軍事家所觀測者也、且再一視蔣對日之態度、及蔣與東北軍及雜色軍之關係、當此張學良沒落未幾、一時苦悶即盛傳謂蔣介石係一明敏頭腦者、相信必於此際轉換對內政策之方向、踏入中日直接交涉之途、而此等觀測

各新聞 蹤大聲疾呼爲之報道但時至今日、則如上所云者、一時尤難有發見之實情且又有一說焉、汪兆銘歸國或乘此機會、依然繼續執拗抗日態度、亦未可知、甚或伺機對日開始軍事行動、亦未可知云、而有此等觀測焉、惟吾人又有一疑問焉、在此抗日戰爭之際、中央軍能否開

至前線 則殊有問題在也、現在東北軍及雜色軍中之將領、多懼測若以自己軍隊命立於前線、自然將歸於全滅而以此意向忖度蔣之心理、要之、華北時局、表面上雖爲蔣有、但其事實依然爲混沌徬徨狀態、各派反目之暗鬪日趨日甚、蔣介石今日依然駐於保定、陣脫四圍狀況、踏入平、而其裏面如何華北實況如何混沌、不許輕忽疎忽者、推測之下誠有難問題在焉、

各地商況

三月廿四日

金銀

倫敦銀塊	一七片三分二
同遠卯	一七片四分三
紐約銀塊	二七仙八分七
孟買銀塊	五六留比、六一分五
上海標金每兩	一〇七、〇九
新京足金每兩	一〇九、〇〇
新京紋銀	一、四〇

匯兌

英美滙兌	三弗四三仙分三
美日滙兌	二一弗三〇仙
中美滙兌	二九弗八分七
上海英滙賣	一志片八分九
上海美滙賣	一志片八分五
上海東滙賣	二九弗二分三
日本英滙賣	二九弗四分一
日本美滙賣	七三兩四分一
營口滙上海	七二兩四分三
大連滙上海	不詳
大連滙烟台	二一弗八分三

錢鈔

滿洲中央銀行官行

新京滙兌上海	七一一元
國幣兌現大洋	一百一兩
同兌哈大洋	一元、角分
同兌吉大洋	一元三角
現洋每元合官帖	五百吊
奉字每元合官帖	五百吊
哈洋每元合官帖	四百吊
吉洋每元合官帖	三百八十吊

城內現行

哈洋每元合金票	九毛分七
現洋每元合金票	九毛分五
現字每元合鈔票	九毛六分
奉票每元合金票	九毛六分
金票每元合官帖	五百吊
鈔票每元合官帖	五百十吊

金融市場現行

●國幣對鈔票 本日午前 開行 小價 大價 下市 交數 昨日午後 開行 大價 小價 下市 交數

●金票對鈔票 本日午前 開行 大價 小價 下市 交數 昨日午後 開行 大價 小價 下市 交數

△奉天▽

●國幣對金票 本日午前 開行 大價 小價 下市 交數 昨日午後 開行 大價 小價 下市 交數

●國幣兌鈔票 本日午前 開行 大價 小價 下市 交數 同現行 昨日午後 開行 大價 小價 下市 交數

警備司令部 招開旅長會議 表決軍法提案數項

(吉林特訊)吉林省警備司令部、于日前招開旅長以上會議、表決各項提案、印刷多份、通令所屬各旅團營一體遵照理、玆將關於軍法提案錄左、

一、提議各警備旅總辦盜匪案件宜依法定手續辦理案

(說明)查上年各旅團隊對于拿獲盜匪各案時、有先行槍決後、再呈報、並未將事實及罪刑敘明、殊屬不合法定手續、在當時胡匪猖獗、防務吃緊之際、爲應付變亂計、一時權宜辦理、尚無不可、現在時局平定、地面漸復原狀、別後各旅軍隊所獲盜匪案件、除臨陣擊斃及情勢緊急、爲鎮壓暴亂、臨時措置、准予先行電呈、俟核准後就地於決外、其餘所獲案犯均應辭解送來部、以憑覆核、俟奉到指令再行執行、以重人命、而昭詳愼、

一、提議各游擊隊暨各獨立團營未設軍法人員如遇拿獲盜匪案件應飭就近會縣訊辦案

(說明)查各游擊支隊及各獨立團營尚未設省軍法專員、且有防區距省較遠交通不使者、過有拿獲盜犯案件、如果責令匯轉解送、殊多困難、嗣後除動匪陣獲匪犯及情事急迫、爲鎮壓暴亂臨時無法准予適用前案、先行電呈核准就地槍決外、其餘案犯應飭就近送交縣公署會縣訊明、擬具判決書會銜呈報核奪、以資變通、而昭捷便、

一、提議軍事裁判除軍人犯罪及與軍事有關係者外、其餘普通刑事案犯應送交普通司法機關辦理案。

(說明)查軍事裁判除軍人犯罪及觸犯陸海空軍刑法、有關軍事範圍及各軍隊所獲盜犯案件與懲治盜匪法第七條揭載情形相合者、應歸軍法審判外、其餘凡普通刑事案件如煙賭等類、縱爲軍隊捕獲、亦徵轉送管轄法院訊辦、以免侵越司法權限、俟後各旅團隊過有前次案犯與軍事無關者、似應交普通司法機關依法辦理、俾重法權。(宏)

縣署令各機關 塡報職員履歷

(本溪訊)縣公署奉監察院監秘第三六號令薦任官待遇並科長或科長待遇塡報履歷縣公署各機關塡報以待彙報云(本)

警務局舉行 春季祀關岳 放映電影觀客擁擠

(本溪訊)本縣警務局於今日(二十三日)舉行春季祀關岳、早八時由局長率領至大岳、關岳廟致祭云、通電院優待學生、湖山樓停演以來頗呈蕭條、自水島君放演影戲每日擁擠不暇、今水島君爲優待學生特於今日休假日放映施公案經人票價五分、往觀學生千餘人云(本)

吉林警備部整頓 全省軍隊編制 支隊獨立營名稱取消

(吉林特訊)吉林全省之軍隊計支隊旅、獨立團、砲兵營及剿匪軍、鐵道守備隊等、編製既不一律、薪餉亦有紛岐、現在警備司令部、於前軍事會議中、提出整理方法擬將全省之軍隊、加以編制一律、薪餉統一將騎步兵共編爲旅、支隊、及其他獨立營之名稱、完全取消用歸一致刻已實行云(宏)

煙館女招待 騙錢被毆打

(哈訊)道外豐潤街路北白高麗煙館之女招待李春芳、貌既不揚、煙癮尤大、爲人爭煙、明要暗偷、併唆使所帶小孩、向煙客索錢買糖、尤甚者、以色誘人、騙取錢財而不使得實意、因之一般煙客對之極爲憤恨、起名爲狗食招待員、前日晚七前許、向一煙客要紙煙、因呼之以大哥、被人罵個狗血噴頭、詎此事永了、而一青年海軍因展受其欺、被其騙去大洋十數元、向彼質問、言語不合該海軍乃以皮鞭盡力毆打之得爹媽亂叫、於經人勸住、不然、彼必吃大虧、此事方完、來了兩個煙客、指花要桂華燒煙、春芳見其闊綽、竟欲獻媚、以便施其故技、遂言桂華無暇、自願代燒煙、經人申斥始去、於戲小時間經此三次打擊、彼猶戀棧不捨、惟執事人以彼此種惡行、妨害營業甚大、遂於昨日下令、將其発職矣。(生)

共匪猖獗 依蘭溝內三村落 燒毀民家百餘戶

(延吉訊)十九日午前二時頃蟠居於依蘭溝王隅溝地方之武裝共匪約五十名、出頃於依蘭溝管內鳳棲洞、三山洞、和龍洞、距依蘭溝十五里將全部住民呼出戶外、召集一處、宣稱近日汝等與偵探連絡、將組織自衛團、阻害我等革命運動、昧屬可恨等語、並放槍數次、威嚇居民繼即在鳳棲洞、燒却五十戶三山洞燒三十三、和龍洞十五戶、共燒九十八戶云。(延吉二十電話)十八日午後十一時頃、共匪六十餘名、襲至依蘭溝管內鳳棲洞三山洞、和龍洞三處、放火燒却一百八十餘戶、並槍殺金興俊、毆傷金興哲、被燒損失額、約有二萬餘元云。

龍井村附近各鄉 五處自衛團成立 自本月起在龍井村訓練

(龍井村訊)龍井村附近尙義鄉等五處自衛團、於十六日蒙准延吉縣署正式成立之許可、定自本月二十日、各團員齊集本埠受東南守備隊之訓練、期間爲時、十五處自衛團長及團員數目如左、

△尙義鄉自衛團、一母鹿溝團長、朴尙燮、副團長、許選、團員二十名、

△平安鄉自衛團(南猿洞)團長金仁默、副團長金昌律團員二十名、

△新和鄉自衛團、大敎洞團長李圭錫、副團長崔世權、團員十五名、

△慶安鄉自衛團、新化村團長南榮□、副團長朴哲宇、團員十五名、

△小母鹿溝自衛團、團員然洙、副團長崔哲勳、團員二十名、

賑濟貧民 肇東縣發放 賑欵二萬元

(滿溝站)自去歲事變以來、四方民戶頻遭匪患、兼以夏秋之交霧雨連綿、遍地水災秋成歉收、各縣農民値玆青黃不接之期、啼飢待哺者頗不乏人、日滿當局關心民瘼籌備大宗賑欵、以期普及救濟、肇東一縣發賑欵兩萬元紅粮、分發各鄉救濟缺食貧民、一般釜底斷炊之災民、聞此福音均欣欣有喜色云(滿)

本欄歡迎投稿各地分社、均宜踴躍投遞、稿件從優 但來稿須加標點繕寫淸楚。

編輯部啓

北崗子衛生組合 實行解散式

(大連訊)大連北崗子衛生組合、自於昭和四年七月十七日、經廣田辰磨氏、及柳起田氏之發起、更有北崗子區內紳士王樹堂、于宏聲等所贊同、斯組合成立之始源、組合員爲王于兩氏充任、以下委員十二名、以來成績極佳夏期撲除、防範時疫、冬則警戒、晝夜徘徊、民衆莫不安然、均感組合行政可掬、近來委員中、死亡移轉、人員不足、加以區內住戶日減、隨將取締事項停止、屆今數月、終未了局、玆有柳起田氏、封於該組合之殘局未有恢復之狀、便興王于兩氏、協同委員、討論數次、果決於二十四日、實行該合、最後解散云、(連)

南崗河溝街 檢査行人

(哈訊)東馬家溝路東各少村落、內有小部胡匪出沒之區落故無常、或路劫行人、或勾結眼線、在市內行搶、雖經軍警迭次剿捕、終未完全肅清、近因道裡外各街連日發生搶案、或爲該匪徒所作亦未可知、査南崗河溝街、爲出進馬家溝與道裡外必經之途、故自昨二十一日起、派遣武裝警探數人、分佈於南崗街橋頭地方、對於往來行人、施以身體之檢察、如有形跡可疑者、併爲嚴密盤詰、以寒匪胆、而維市內之治安云。(生)

縣長晉省

(海倫訊)海倫縣長因暨商會長張樹林均赴省月餘未能旋回但未識果因何事也將來必有重要事故會議以待續報也(海)

稅差欺詐 商店叫苦

(吉林訊)本地稅捐局、曹局長、日前派稽査員、並稅差多名、分往各商店査眼、以

戶時著、未悉當局知否云

縣長招開 行政會議

(本溪訊)本縣縣公署於二十三日上午十一時招各局長開行政會議討論慕欵方策賑濟日本三陸地帶水災云

宣傳建國眞意 連演建國影片三日

(安東訊)本埠縣公署頃奉省公署通知爲宣傳王道政治及建國眞諦特發建國紀念影片於公共場所映演使市民往觀以知建國眞諦該署據通知後當定於本月二十三日下午二時假東平電影院開映三日任人入座觀影而不收費云

教育館 提倡運動

(吉林訊)吉林省城、教育館胡天民館長、向提倡吉林學界體育、爲該館責任所在、於日昨招開館員會議、西通知體育部主任、徐鴻飛君、急速招集省城各中學體育主任、商議各項球術比審辦法、圍其中以籃球網球爲重要項目云(猛)

海倫縣 匪患肅淸

(海倫訊)玆以前幾日有紅黃大刀匪一百二十名在城西敏漣十非鎭盤踞槍傷警備隊四五名刻仍在附近擾害于三月十八日經日軍協同警備隊前往剿捕聞已將該匪打斃二十餘名由此可望平靖矣(海)

教廳春季察學

(吉林訊)吉林敎育廳、榮廳長、以開學多日、各校務均行就緒、於昨日派廳督學、于化寬、□□二君、分往各校視察、並赴外埠視察云。(猛)

解氷在即 松花江上 森重車通過

(哈訊)氣候日暖松花江冰上層多化成水、下部亦漸酥、負重力更大見減退、載重汽車馬車通過其上、危險甚大、當局爲防止不幸事件之發生起見、大約一二日內、即一面須發佈告、一面通知兩岸水面警嚴禁重車在江上通過云(生)

教育局 修編縣誌

本溪訊教育局修編縣誌預定經費八百元編修員一名月薪八十元、雇員一名月薪二十元、八閱月編竣云(本)

東鐵收容所 暫時不解散

(哈訊)東鐵收容所之房屋、雖爲東鐵建修、而所內收容之難民、所需給養與管理上一切費用、概由水災委員會供給、該會日前開會、有人提議、謂本會經費拮据、而且春暖冰解、土木漸興、生活之途亦漸寬廣、應將收容之難民、由四月一日、一律解散、使其自謀生活、免致養成倚賴劣性、當經實詢收容所管理員、經管理員討論結果、三千餘之難民、以老弱婦女小孩居多數、而能自謀生業之壯年男子、僅有十分之二三、如果於四月一日解散、市內隴濫此多數貧民於彼等生活及市內治安、均不無妨害、後經詳加商討結果、難民中不無有土木手藝者、即無手藝、亦可以力受傭、調明彼等、列單存記、由今後各處如有土木工程、由委員會介紹、使彼等工作、得資代爲存儲、以備將來出所時、維持生活之用、如呼海路松花江大橋之修築、近二三日、已有收容所難民一百餘人、在該處工作、此即以工代賑、法良意美、而東鐵收容所之難民、暫且亦不解散云(生)

哈埠商況 頗呈樂觀 大豆出口盛旺

(哈訊)哈埠中央大街各商店每年向以耶穌復活節前之四星期、爲貨物最暢銷之時、本年此期又屆、故各商店均準備、日來、形忙迫、惟俄人購買力、愈趨愈弱、未知銷場如何、尙難逆料、惟據各批發商業務觀之或不至若意外悲觀、至哈埠大豆出口事業、近來略呈活躍、初哈埠豆價、因中央銀行大批收買之故、頗見提漲、嗣經出口商向中央銀行提出反對、由滿洲國政府飭令中銀停止購買後、始逐漸跌落、現在已至通常之水平、豆價復不特別昂貴、出口商因之均着手收買、以便運赴歐洲同時歐洲大豆市場、略呈移動、並需要滿洲大豆、故最近每日成交者、在百車至三百車之數云

進行迅速之 哈埠新江堤工程 繞坑區小鐵道漸改成直線 再有半個月即可塡補竣工

(哈訊)本埠道外北十二道街江堤道口附近去至所決石堤入春之後、雖經日方包工人、建築輕便鐵路、僱工運土、施行塡、但以陷坑面積、過於深闊、一時不易塡平、前日濱江市商會張香亭會長、代表市民、向當局呼籲、請修補江堤、預防開江時內漲、侵入市水、重罹之劫、水災復興者、乃飭該包工人、加工塡補、務須於開江之前、完全竣工、該包工人乃增加運土車輛、及推車工人、緊急工作、期早竣工、連日以來、此項工程之進行、確見迅速、該陷坑除北面臨江、須另修石堤外、其餘東西南三面、共成爲大半圓形、該包工人爲便於傾倒運來之土入坑內起見、前沿坑之三面、修成半圓形之鐵道、即由東面運來之土、可將川車運推至西面、傾入坑內、近日加工塡補之故、已將坑之南面、實行塡平、其最深處之面積、可估全坑面積三分之二、故現已將原修之圍繞坑邊、成爲半圓形之小鐵道、實行折除、另行改修、即將路綫、向北部遷移已與江堤上之鐵道、漸成直線、故推車之工人、較前繞坡推行、漸岡省力、昨聞監工者言、照最近工作之成績觀之、再有半月工夫可將該坑完全用土塡起、惟埠土工作完竣後、尙須修築外面之石堤、亦須費相當之時日、又該坑已塡起之處、所積之土、高出原有地面五尺有奇、蓋坑內所塡之土、多係凍成之大塊支吾不實、將來天暖解凍後、一經歸實必然陷落、現在雖稍高出地面五尺有餘將來能保持與、地面適平即屬慶幸、又坑之四周、去秋防水時、堆積之裝書沙土麻袋甚多、在開江之前、雖將江堤修築完固、亦不除去、以防京一江水來桟之虞、惟沿江地處之修補石堤工作、至今皆未動工、將來是否修補、尙不得而知、故市民對之頗爲關心云、又本埠商民人等、往往祇圖一己之便利、顧公共之利害適有需川沙土之處、多有相向江堤就近挖出、盜去應用以致堤基損害、最宜發生危險、自上年以來、經滿日雙方官憲、迭次出示嚴禁、以保江堤之堅固、現在水上公安局、以春暖凍解、又屆建築興工時期、深恐江堤附近居民、遇有建築事項需用沙土之際、仍向江沿盜取、損壞堤基、發生危險、乃出示嚴禁、以重公益、一面飭局隨時注意、查拿以憑懲辦、玆將所發韻語佈告、照誌於下、『江堤沙土關係最重護衛江堤、莫大功用、商民人等、不得輕動如有盜取嚴懲示衆』云云。又連日以來、天氣和暖、每屆日中、凍冰融解、江沿上堆積壓水之麻袋、因解凍之故、易於起動、乃有一般收買破爛之小商販及乞丐等、多有前往竊取、私自盜賣者、實屬破壞公益、水警當局、對於此弊、應飭局嚴加取締、以保公安云。

關於建築之計畫並土地之測量請駕臨接洽爲荷周到與迅速爲本事務所之特長安設電話無論何時均可電詢

野村建築事務所

技師 野村孫市

大連市西公園町四五 電話二三一一番

新京南廣場越香村旅社七號室電話二四二九番

國際運輸株式會社長春支店

營業科目
一、海陸運送取扱營業
二、倉庫及金融
三、代辦及保證
四、勞力請負
五、委託販賣
六、前各項關係一切業務

電話
二五〇四 二三〇一 二一三三 二三四六 二九三一 二六六五 二一三八
支店長支店長代理 倉庫係金融係 船積係 到着發送係 應務係 市內運搬扱所 貨物積卸係 專用線荷扱所

二六六二 二五一〇 二三九一 二一一五 三一九六 三〇五九 三三七九 三一七七 二七四三
日之出町倉庫 吉長線搬運部馬車部 滿工事務所 寬城子荷扱所 東拔所構內詰所 支店長代理宅 運輸主任宅 作業係主任宅

長春三井洋行

本店 東京日本橋區本町二丁目一番地
滿洲主店 大連市山縣通一八二番地
資本金 壹億圓【全部收足】

電話
二三六〇 所長
三三八四 賣
三三八八 賣
二三九八 賣
二〇一二 保險機械庶務電信
長 二〇六二 勘定及出納
買 二四四四 保險取次滿洲人
買 二七六三 三井倉庫
買 二四六〇 所長室
三三五八 社員社宅

取扱品目
穀物、穀粉、大豆、及其他豆類、大豆粕其他粕類、豆油其他油類、石炭、用品、電氣及其他機械類一般、砂糖、洋灰、報館紙類、麻袋生糸、金物、木材、化學肥料、工業藥品、食料品、其他雜品、人絹織物、三井紅茶。

技術優秀 迅速叮寧

新京中央通警察署對面

林田照像館

電話二二一二番

創業於西歷一八九五年爲東亞唯一之極大工廠

獅球牌鐘

在鐘表界有最高之權威精製各種出品優良無比

普令時牌

製作工廠 明治時計製造合資會社 大日本名古屋市

大滿洲國總經理處 合名會社 森洋行 奉天春日町 大連 新京

成立吉林分社啓事

本報爲便利閱戶起見在吉林吉長報胡同四號成立分社以張少愚爲分社長以戴岳亭爲營業主任該處紳商有訂閱本報及登廣告者請就近接洽可也

成立大連分社啓事

本報爲便利閱戶起見在大連成立分社以野崎德次郎爲分社長該地訂閱本報及登廣告者請就近接洽可也特此聲明

本報設立奉天總支社

本報現在奉天大南關小什街東設立總分社各界如有訂閱本報者請至該處接洽

聲明掛失

先父張雲生在世於民國十二年六月廿九日曾到長春益通銀行銀行第八百九十六號股票壹紙計拾股已繳股欵銀貳百五十元現因股票遺失遍尋無着已向長春益通銀行聲明掛失無論洛於何人手中概作廢紙特此登報聲明

張景泉謹啓

寰瀛襍紀

可否更改？

（風陶）

竊以滿洲國成立以來，百度張新，舉以前之非是者，而剷殲之，以教育言之，中華黨務之書，早已消沉於無蹟矣，蓋滿洲國之爲滿洲國，自與中華黨務之迥異也，近則于敎察京市各學校之校訓與中華黨部所頒布者同一孔子曰，擇其善者而從之，然則，我滿洲國豈法其善歟，不特此也，其形勢亦相同，中華黨部所頒定者，爲藍質白文，取其黨旂青天白日之義，我則亦師其青天白日之義歟，夫事之感人最深者，莫若故舊之物，故周之舊臣過殷見殷之宗廟而感泣，而亡人之國者，先遷其重器改其制度，良有以也，今則改者未及半，而其半仍之，吾恐過故墟而生感者，復生於今之世矣，矧高懸之校訓乎，雖然，故物之感人固深而未若德化之深也，彼以水火陷溺其民，而我則拯而出之，則民之歸往也，如水之就下，勿能禦之矣，況乎我滿洲國恢復故土，承先人之遺緒，而國人咸以爲當然者乎，然則易與不易果無關於得失矣，雖然，我之爲我彼之爲彼，自有不同者，彼不可以學我我亦不可以倣彼，此人貴有獨立之說也，況即其文而論之，忠孝信義四字，固千古不刊之論無容異議，如仁愛，和平，四字，則決歉意義，蓋仁即愛，和即平，兩相雷同，意少而詞費，殊不足取也，且忠孝信義，已將仁愛和平括乎其中矣，果能忠孝，必不爲殘忍擾亂之行，果能信義，必不爲悖理害事之舉，然則忠孝信義四字可以盡之矣，何必曰仁愛，何必曰和平，即不然和平仁愛四字，以仁義二字足以有之矣，予愧不知書，小學尤非素習，安敢妄言如是也，然芻蕘之言，以非爲是，聖人擇之，可否更改，吾不敢知矣，

風存謎社隱語

（解）眾蓋亡之象形，旌兒挂會意丁字【全唐詩話】右亞字闌干丁字縱之句，移高二句於左旁之立移就其次立字合成並字，暮春指三月以閏字中間一月及左右兩門看扇亦假作月字，兩處都殘兩門扇假作月字惟殘缺不全，

（隱）

聽扣阜俗之邑耳，郢中二句皆字折作比白【宋玉對楚王問】客有歌於郢中者（中略）其爲陽春白雪，國中屬而和者不過數十人，

生查子

捧得語書迴，親把儒冠贈，桃李正盈庭，好箇光閭處，却怪羨聲多，只爲錢囊潤，改抹好良心，收拾窮書本，

「西廂一句」（幫閑鑽懶）

（解）語書扣封字，儒冠扣巾字，【識儒行】孔子冠章甫之冠，哀公問曰，夫子之服，其儒服歟，儒冠蓋即章甫之冠也，桃李盈庭二句扣閑字會意木在門內【唐書】狄仁傑薦張柬之、桓彥範，卒爲名臣或謂狄仁傑曰桃李盡在公門，【晉書】賈充晚年始生充言後有充閭之慶，羨聲扣贊字，錢囊扣金字，改抹句懶字改去心，收拾句將賴字折開謂束而負合上句之心爲懶，（未完）

廢物居然有用

點燈明亮　炭燃迅速　裝置簡單　管理便利

（國卿）

（無錫通訊）粤人羅國瑞氏新發明之國瑞式天然瓦斯即沼氣近在本邑廣勤紗廠及鑑頭渚製造，頗引起社會人士之注意，按羅國瑞氏經數載深切之研究發明此法，純爲提倡利用廢物解決經濟燃料實爲挽回利權外溢之一大功能，昨記者特赴黃泥頭廣勤紗廠實地調查沼氣之裝置及發光發熱情形，茲詳誌如次

瓦斯總庫　儲藏肥料

沼氣之裝置以瓦斯總庫爲最主要，瓦斯庫者，即儲藏肥料穢物，使之醱酵，用以發生光熱之總庫也，該廠之瓦斯庫，裝置於大門外隙地，庫作方形，頗似水箱，縱橫面積十八方尺，深十二方尺高出地面三尺，餘則埋於土中，純用青磚砌堡以三合土及水泥，建築甚堅厚，以防洩氣，庫面有孔四，一方孔最大，可容人出入，以便修理，又一圓孔，作絡續添加原料之用，以上兩孔，皆有蓋可啓閉，尙有兩孔較小，則爲攪和原料，助長發酵而設，有攪動器之木柄，伸於孔外，以手按之肥料即能攪動，

肥料發氣　須和藥粉

記者啓圓孔審視，其中所儲原料均屬易於腐爛之無用廢物，尤以牛糞麩皮米糠污水等爲最適用，原料儲於庫中須加藥粉，始能起化學作用而發酵，此粉爲羅氏秘製，其貨料與成分，不能公開，凡委託羅氏裝造沼氣，除瓦斯庫築成，儲積原料時，第一次由羅氏自行和入藥粉外他日原料須陸續增加，藥粉亦須逐次加入，此可由廠中人自爲之，羅氏蓋有足數應用之藥粉，預備廠中也，（未完）

七齡之女土匪

【巴拉谷特電】此間警察逮捕年甫十九齡之女郎相傳係一著名匪黨之領袖及參謀人物，最奇者刻已捕獲同夥犯人三名，內中有十五歲一名，七歲者一名，十九歲者一名，

平民文學

蘭英傳

龍江實事

（富白）貞姑，你把走後的情形，說給我聽聽，（貞白）父親容稟，自從女兒叩別以來原打算一路平安，早到吉林不想行到中途，鐵路被土匪折毀，女兒打算回來，後面又打起仗，女兒是進退兩難，被土匪將女兒擄去了，（馮白）哎約，你是黃花幼，你被土匪擄去，做了壓寨夫人，你可受了麼，哎約，（富白）你說的是什麼話，（馮白）老頭子，總是這麼樣，我怕女兒受不了，替他捏着一把汗，你總是不准人說話（富白）貞姑你往下說，（貞白）女兒劫上山去，昏昏沈沈，如夢如醉，彷彿有人言講，你換上男子的衣服，快些逃走，我便四下一看，只見有一身男子的衣履，我連忙改換起來，大模大樣的逃下山來，幸喜不曾撞見賊人恰巧山下有一匹小驢，我便跨上小驢，向前趕路，身旁還有五十幾塊錢，一路之上總算平安，走了二十六天，纔到了吉林，見了當舖的朝奉，父親可曾記得，孩兒臨行之時，父親給拿櫃的信，只寫著命貞兒前往接洽，一不曾寫貞女，二不曾寫貞姑女兒斗膽，改名陳貞，幾個月以來，吉林的兩個當舖，沒有一個人，知道孩兒是女子的，一路回來，也用陳貞的名字，回到家中，未曾稟明，到叫父親吃上一驚，是孩兒之罪也，（富白）貞兒，你再把在當舖辦交涉的事，說我聽聽，（貞白）父親母親容稟，女兒先到鮮泰當，那王朝奉不願意歇業，商量多日，答應給三萬哈洋，是咱們的本錢，又加二千萬吊的利錢，女兒算了一算，利錢却也合式，後來又和祥義當辦交步，也是一樣，給咱們七萬哈洋又是三千萬吊的利錢，統共算起來，有五千萬吊宮帖，十萬哈洋，到了第二天，合成三十萬的國幣，以後更跌下來，總算是早換一天國幣，比晚一天的好，並且有人說，將來宮帖更不值錢，不如當年的羌帖呢，（富白）你這趟很辛苦，休息休息，明天還換上女裝罷，（貞下）（蘭同下）（富下）（馮白）想不到他更美了，正是指望中途去一害，誰知意外更成功，小心點兒罷，媽媽還有主意呢，（下）

第三場

（陳馮氏上）（詩）前人走路遠，迷了後人眼，斬草要除根，一刻不能緩，（坐白），妾身馮氏，嫁與陳老頭爲妻所生一子一女，只恨老頭子心偏，對於前妻所生的子女總是心疼，刮風怕他吹倒了出太陽怕他晒化了，嬌生慣養，簡直縱容得不成樣子，上次泉生有病，十分危險，想不到會完全好了，貞姑到吉林去一蕩，雖然被賊擄去居然平安無事，而且把當舖的事，辦得很好，老頭子更是喜愛，可恨我那親生女兒和貞姑十分友愛，往往我打罵他姊姊他。竟白帮他姊姊和我辯論，自古道，女大心向外，居然拿我當作外人，也許貞姑是個狐狸托生，把蘭英給迷糊住了，我不免叫蘭英出來，囑咐一番，再把貞姑打罵一頓，也可以出出氣，尤是這個主意，蘭英走出來，（蘭英上白）忽聽母親喚，急忙到跟前，（見母狀）（白），母親萬福（馮白）罷了你坐下，我有話說，（蘭就坐）（白）母親有何教訓，（馮白），孩子啊，你今年十八歲，直是女大十八變。你怎麼拿著仇人當親人，你那一個姊姊，一個哥哥，是你父親的孩子，不是我的孩子你不帮着我，事事你總帮你〇〇，你不是拿著仇人當親人麼，（蘭白）（未完）

中國古來的廣播

（柳春）

中國古時有廣播無線電麼，有的，怎見得呢，戲裏有的，販馬計，李奇在監中哭訴，經神力傳送到夫人耳朵，這是一種廣播，臨江驛，仿販馬計的成例，用神力廣播，照這樣看起來，眞有絕大的神力，廣播的祖師爺，應該要供祖師爺。

公說公有理，婆說婆有理，遠在天邊，不能相見，傳來消息，未必能眞，廣播電臺趕緊供祖師爺罷。

也有人工廣播，東隣家，西舍家，我店中來了一個奸漢，姓秦名瓊，白吃白喝，不給錢，是賣馬的廣播，秦瓊唱殺狗，焦氏拷打婆母，焦氏白，你們看看罷，這不是兒媳打婆婆，婆婆打兒媳婦呢，這是惡宣傳的廣播，吊金龜的廣播，康氏說了兩句，張義唱，那有孩兒不養娘親，這是因廣播發生効力，一日良心發現的，這都是戲中廣播

實用常識

△旅具　行旅客商每以風干爲苦，一經顛簸，即覺頭目暈眩，寢食不安，甚則嘔吐交作，狀若病夫，欲求安全之法，惟臥吊舖，堪免此患法備長短木各二根，（長者約五尺，短者以二尺餘，）長爲直徑，短爲橫檔，四角釘以絞鏈，（俾無用時可摺成一束）即成長方形之木架中縫帆布，架之四角，釘有鐵圈，各穿麻繩，而一端則繫於鐵鉤，用時將此舖懸宕空處，人臥其上，雖遇颶風大浪，亦不爲困，惟鋪雖搖揚無定，而人能高枕無憂矣此亦旅旅具之一也（振同）

△携帶貴重物件　邇來耐絡挖包，時有所聞，旅行之人亦防不勝防，偶一疏忽，無從查究，豈非最痛恨之事，凡出門時，如有貴重物件，及皮夾等，必須縫在內衣袋中，袋口宜做鈕扣，或用扭釘扣住，則萬無一失。

△防火泥　將細沙一分，白堊二份，石灰三份，混合柴灰二份，加入胡麻油，（桐油可代）用將磨之，使極勻，塗於屋頂木料等物之上，有避火禦雨之功。（如鈞）

△電鈴之代替物　滬地爲繁華之區，故游戲之融有至深夜一二時而散，然游客恒以回時敲門不應爲苦，或設電鈴以代呼，喚然守門傭僕之貪睡者，亦難喚醒，則隔室敲門，更屬不聞矣，余今爲游者籌得一法，雖近滑稽，而頗切於實用，試之頗靈，法於滑路牆壁，鑿一小孔，穿以麻繩，或鉛絲，面於牆外繩端，縛一鐵釘，或打一結，其牆內繩端，則通至室內，即繫於守門人手臂，用時拉動此繩，則睡者無不醒，如是，則不致作門外漢矣，防匪徒利用以致開門揖盜，可於出門時預約記數與所約不符，即可置之不理。（振同）

△暗電鈴　門外電鈴，街中頑童時以之爲嬉弄品，設電鈴者，每苦其擾，茲有一法可免此弊，法將按電鈴之木盒除去不用，以洋釘二枚，（未完）

太阿倒持

防毒器　德之發明　竟售與法

德國有一位技師，最近發明新式防毒器，無論何種毒瓦斯，都可防止的，他這新發明的防毒器專賣權，想賣給國內軍需品工場，因爲不受優待，他心中極不願意，乃轉賣於世仇法國，法國軍事家看見這新式防毒器，願出巨額的權利金，這消息被後來德國軍事當局偵悉，他們有悔恨不已，

OHTA'S ISAN.
THE PEPTIC MEDICINE

健胃強壯

太田胃散

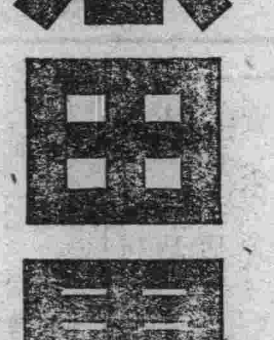

本靈藥實係家傳秘方數十年來行銷中外馳名於各界藥味爽快男女老幼四時每飯後服下一匙能助消化食慾增進健胃補脾豫防胃疾又防瘟疫倘或過飲過食服下一匙奏効如神苟重衛生諸君萬不可一日不備之至寶也

大日本東京　太田信義藥房啓

各地藥房均有出售

代理店　大連市浪花町　日本賣藥會社支店

新到初春物品

本號陳列最新式男女童子大髦洋服出售極爲豐富並承做各種時式衣服定期不誤

毛帽毛共其各
皮子毯他種

巴列商會

支店　新京日本橋通四四
本店　哈爾濱道裡中國大街七九
支店　大連伊勢町四四　電話八四〇二番

滿洲國通信社啓

本社夙擬發行滿文通信厥後着着進行日下諸準備已竣茲已於二月一日開始發刊本社得滿洲國政府特許創立於昨歲十二月係爲滿洲國內唯一國際通信社也本社與世界各大通信社皆有特約能以最迅速的正確報道世界消息尤其據本社成立之宗旨更能迅確報導國家之行政及其施政等紀事同時雖如全國各地者間時聞亦細大不捐爲貢獻當局建設安業樂土之宏業之同時更務願與全滿洲國國民以明顯的滿洲國發展之認識敬希望海內諸士贊襄本社成立之宗旨不時賜教以匡不逮是所至禱

滿洲國通信社

即求細診復親切

內科。痔疾科。
性病。小兒科。
鴉片　嗎啡　海洛英　專戒療法

松本醫院

入院隨意
隨時應往診需

場所　日本橋郵便局前
電話三七五六番

鶴崗煤鑛公司通告

查本公司自前年劃一股票金額更換新式股票迄今尚有舊式股票約二千四百餘股未經換領以致新舊股票不齊號碼亦不連接且歷年以來各股東住址多有變更亦未隨時向公司函報如遇通知事項極感困難茲爲整理股票便利通信起見定自三月一日起至三月卅日止無論持有新舊股票各股東均希開具姓名並詳細住址暨股票號碼連同股票一併送交本公司查驗另行註冊以便考查倘各股東逾期未經照辦將來關于發分紅利暨各項通知遞送不到或新舊股票發生其他事項時本公司礙難負責特此通告

營業科目

內外時計類　金銀製作品　貴金屬細工　自來洋火　自來鋼筆　銀器銀盃類　南北針眼鏡

記念品各樣輸到

輸入組合加盟店

吉野町二丁目

合資公司　阿部時計店　本號

電話　二五七〇號

修理部擴充完全

歡迎投稿　酬資從優

悵惘

（潘蕙疇）

C每常懊惘傷感的時候，總是在廊下慢慢的渡着，或者依着欄干在沉思，而双目却不瞬的向一定的方向望去似乎那綠的樹，紅的牆，藍的天……以及挺直而單調的電杆，都有值得他注目的價值之然而，這些事物，並沒有一樣能映入他的眼簾，印到他的腦海，而留在他心的深處。

『五日，六日，七日，』他伸出左手，連把大、食、中三指屈了下去，『呵—三天了—她如果有事脫不開，今天她一定會有覆信到的，』但他一發覺了這個原因之後，心靈便悸怖起來，『有事不見得，怕是病了吧—』他想到紅色的信箋，寶着很潦草的紫蘿蘭色的鋼筆字，間着還淺了些乾了的淚的痕跡，那字似乎是——

C哥—我們自從在ABC書社認識了後，不知怎麼的，便一天天的親近起來，這也許是『三生石』上注定的前緣吧—但，我相信，我們心靈的契合，的確是基於神聖而純潔的愛了是從不許有絲毫麤的成分混到裡面去。

上星期我在北海樓受了你的要求—不，是互相接受了對方的愛後，我們對於很耽心的頑固家庭阻碍的問題還沒解決前的現在，忽然不幸運的命又支配了我。

這種不幸運的消息，我原沒有告訴你的勇氣了，不過—在我讀過了你五日寄來約我即日到你的寓所去會談的信後，我便不得不把這種不幸運的消息，付於綠衣使者，而轉告於你了。不然，你的書子一去，便會知黃鶴我想像着，那時候你精神上的苦悶，該够多麼的難堪呵—或者你竟會意會到，我是背棄了你。

事情是這樣—那天晚上，同你在中央電影院分別後，歸途上的我，便覺着這幕春的午夜，竟有些餘寒襲人，到了次晨便熱得要命，同時變得頭昏手孿，精神恍忽而欲嘔吐，據醫生說，是初期的『腥紅熱』，如是我便被這不幸運的命運遍進病院了，不，過入地獄了。

『死』據醫生說，還沒有實現的預兆，這請你不要替我的命運，和你的幸福耽心吧祝你康健

你的YTP於病院

屋內的時鐘敲了五下，他立起身子，宛如作了一個夢，但他心靈的悸怖，越加利害了。『—呵猩紅熱—這是何等可怕的一種病症，牠果眞現在已經染到妹的身上，這又是何等不幸與可怕的一件事？天呵—我情願她因別種原因而不能如約，—甚至於背棄了我，而這種可怕的理想中的消息，我實不希望牠會實現的。』

他懶洋洋的走進了臥室，從書架上找出矛盾的『蝕』，便不住的在翻着，一頁，兩頁，三頁一遍，兩遍，三遍……但至終沒有什麼發現，他呆了，結子便軟綿綿的坐到了棹旁的椅子上，左手支頤着額，却把双目注視到天棚的一個小窗櫺上，於有無意中，似乎想把藏在天棚後面的梁、椽……給馳翻了出來。他這樣的沈寞了好大一會，忽然跳了起來，在身上掏出一個皮頁子，很快的展了開，便在最深的一個兜裡，取出一個極精緻的湖色西式信封，封裡又拿出一個桃紅色的紙包，然後更慎重的，很誠懇的展了開來。這纔把女士的像片捧到手裡。她那嬌面健的腰肢，雪嫩的双腕，蘋果般的臉，（未完）

詩鐘候教

（壺隱）

鶯燕　○　（分詠格）

牛奶　肉屏風　（分詠格）

瓶水齋　（鴻爪格）

（注意）（一）本市三日外埠七日截止十日揭曉（二）中者有酬佳製從優（三）註明『詩鐘』字樣交本報收發處代收

奉寄王君浩然二律

君，予十一年前同學友也，畢業後，未嘗一面，韓退之別李正字十三年，雖不及之，其爲疏濶，亦云久矣，忽相遇於奉天旅次，然未二日而予北上，其後春君之函未發，一夕君推戶而入，未五日移疾歸，於是聚而終散矣，嗚呼，宦海沉浮無常，人生歲月有幾，如此別久會稀，更有幾度哉，予拙於詩，然情不能自已，君其鑒此，

一

移疾歸林下，萊衣奉母欣，日高煨藥熟，村晚亂鴉羣，伯道無宗子，東方有細君，何時占再起，昂首日行雲，

二

新知固有樂，故舊豈能忘，蜀箋十年濶，驪歌二月涼，賦詩英氣小，薄酒去思長，路遠何時到，儒衣上草堂，

風存謎社徵求謎面

細柳（聊齋誌異目）　荔子丹（詞牌名）

以上二題本市限三日外埠限七日截止以成句爲限（註明出處）細柳取中第一名贈留聲機一具唱盤十二張荔子丹取中第一名贈活片電影機一具影片六捲其餘選中即有贈品歡迎多作函投本報收發處代收信封上請書明應徵謎面

黃白艷侶

長篇譯述　（潤）　【續】

愛翡女士答道、『請你把兩種文字都寫上去，分開兩個地方、』

孫先生應允她說，『我一定尊你的話、不過可否許我帶回去寫？』一個人要十分鄭重的寫什麼東西、應該要有充分的預備，馨香潔手從事才是，

愛翡女士點首答道、『這當然可以的，』

孫先生手裏拿着這本書問她道、『你自己已經在這本簿子裏動過筆沒有？可否允我略爲翻開來看看？』

他等她點首之後、才把書面翻開，隨口設道、『啊、眞是使人感動的筆述，但是此時我不急急于看下去將來還要細細的看』孫欽露的眼睛眞快，眞僅僅略翻一下、已經被他看見一事，就是愛翡女士自述，喜歡騎馬以自消遣，所以他把那本書合攏之後，接下去說道、『愛翡女士我知道了，騎馬是你喜歡的一種消遣、你在美國也常常騎馬嗎？』

『我在美國簡直沒有騎過馬，史諾爵士公務忙得很，沒有時間，陪我一同去去騎馬，史諾夫人呢，却懶得很而且討厭騎馬，遂到我自己呢，又不喜歡獨自一人出去騎馬，』

孫先生說道，『愛翡女士我望將來我們成了老朋友之後、史諾夫人肯允許我陪你出去騎馬，到那時候，我還希望你也允許我陪着你出去騎馬，』

愛翡女士聽見他這個意思不禁紅上双頰，嬌羞不勝，既而說道，『孫先生我有許多時候，都全費于教授小孩子，恐怕不能抽出相當的時間，』

愛翡女士這樣隨意的說了一句，旁聽的史諾夫人却認眞起來，趕緊插一句聲明說『孫先生，你不要聽她瞎說她雖要教授我的兩個小孩子但她非常自由，高興的時候就多教些，不高興的時候、儘可以少教些，決沒有礙她的自由和我一樣，不過我不喜歡騎馬，除非我的丈夫一定要拉着我出去玩玩，我簡直連想都不去想他，至於愛翡呢，那就大不同了，她很喜歡騎馬消遣她坐在我們那馬匹名爲『獅子』的，眞相配得很……』

史諾夫人這樣不憚喋喋的聲明，不過是要表明她待愛翡女士很不錯，

並沒有迫她工作得苦，以致連空閒的時間都抽不出，在孫欽露方面却是另一心理但他听見史諾夫人說愛翡會騎馬，而且有空閒時間騎馬那末他當然便有機會和她偕轡併行了，所以他聽到史諾夫人的話剛才略爲歇一下他就脫口而出的說道『這樣看來愛翡女士也許有一天允許我一同出去騎馬，（未完）

遺囑

（槿譯）

公正人——請都坐下、紳士們（他帶上眼鏡，開始慢慢的讀）現在，因爲我的怪子，法蘭克，米靈頓，由于他那倔强而不肯的行爲，可知其不足以承受我的遺產，並不能管理我的遺產，于是我遺贈我全部的房產、田地家俱，動位，金錢財產，連動產與不動產，都給我親愛的堂兄弟們薩木隈爾斯外甫買特街之酒匠及哥裡倫福客瑞，福來區之馬鞍匠，他取下眼鏡，並拭之

斯——慷慨的人呀，聖潔的神靈，我永遠的愛戴她，

客——她眞好，她眞仁慈——我說斯外甫兄我們分財產時，我想要那個大住宅、

斯——沒有那麼說要就要盡可你意思的，客瑞先生，我的老伴早就看上牠了，並且一定要要牠，

客——這是一個有爭議的交易，斯外甫先生，並且，除此以外，我不是借給她一個新馬車嗎？無論甚麼時候她都喜歡乘牠，並且，誰知道那個影響該有……

斯——我的名字在遺囑上不是居于第一位嗎？並且我不是還供給過她六個月的小瓶好啤酒嗎？並且誰知道……

米——紳士們，我一定要走了（作走狀）

公正人——狠嚴肅地帶上他的眼鏡）紳士們，請都就座，我還未讀完，我的堂兄弟們薩木隈爾斯外甫，買特街的酒匠、

斯——對了，

公正人——與哥裡倫福客瑞福來區之馬鞍匠、

客——對了

公正人——以信託名義爲我侄子法蘭克，米靈頓占有並保守其單獨的並不許他人侵入之排斥權利，直至予侄達到二十一歲時爲止，彼時予料其必能安全的保守予遺贈彼之鉅額遺產也、

斯——怎麼的？我不以爲他們是被欺騙了嗎。『信託名義』怎麼會出那麼回事，在那呢？

公正人——在這裡呢，兩個字寫得既好看又不是新體家像我曾經寫過的那個字體一樣、

客——那更好了，公正人先生，如果我們一定要教他聘請了去，作這種可笑的事時，她一定要給我每次她坐在我的馬車裡出門的車錢，我告訴你（意思是好好說不行，咱們就試試，原文PROMISE YOU）

斯——並且我的啤酒，一滴也得給錢，若是遇着好時候，兩個好好的人勞動界的公民，會上我這裡來，一會就會作出極無禮貌的行動來但是我們還是一定要替他管理財產，客瑞先生，也教他看看這個信託者不是好惹的

客——對，我也願意那樣

斯——沒有那麼快呢，紳士們，因爲這個遺囑，的日期是三年前的了，並且這個青年紳士一定已經成年了（譯者注——英國法以廿一歲爲成年）並且能夠自己管理財產了呢不是那樣嗎法蘭克

米——正是那樣，可尊貴的先生，

公證人——那麼，紳士們按照法律，你們在場看見我折開囑遺的封誌了，你們是從那個使你們煩心的工作裡被釋放了、（完）

古泉文集聯一嚮

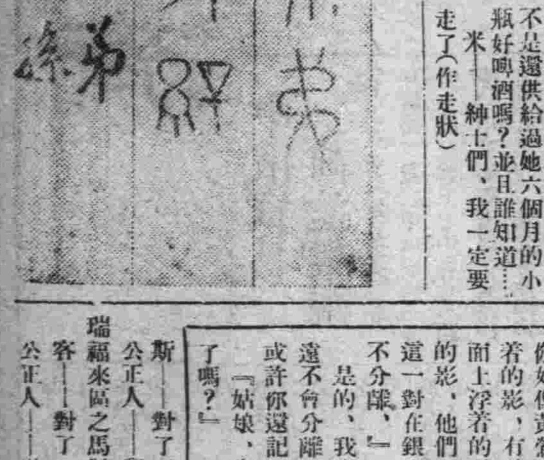

影

『姑娘，你眞的去了嗎？你眞的這般頭也不同的去了嗎？』

『我的心在痛呢？你可知道嗎？』

也許你還記得，是一個明媚的春天，也是銀光灑滿了大地的一個寂靜的夜裏，東風送來了隔岸桃花的芬芳，還有那最使人耐味的在月光下反映出來的幾根飄蕩着的裊裊游絲的素影，你還是倒倚我的懷裏你好像黃鶯歌着曲子般的喊着『哥哥，看，那邊搖動着的影，有玫瑰花的影，有垂楊枝葉的影，還有在水面上浮着的月和星，這裏也有着我倆的一双……的影，他們好像在跳着舞，着歌，爲我們倆祝福，祝這一對在銀光下的双影呀永陶醉在這愛的蜜裏，願永不分離，』

是的，我也願常常是這樣的一個春天，願我們倆求遠不會分離，我也承認我的一切都交給你了。姑娘，或許你還記得吧這一幕，在茉莉橋畔的醉心和纏綿。

『姑娘，你眞的去了嗎？你眞的這般頭也不回的去了嗎？』

婦科良藥

婀閥好萌

男性之所以爲男性，是在乎睪丸，女性之所以爲女性，是在乎卵巢，而卵巢之於女性，其所以有如是重要關係者，乃因卵巢中具有女性懷春刺戟素所致。詳言之，即卵巢未成熟的幼女，因其懷春刺戟素尚未發生，女性的特徵，也不甚顯，但一經卵巢成熟，懷春刺戟素發生以後，則女性的特徵，如月經的來潮，乳腺的發達，也如影之隨形而俱見，是以女性懷春刺戟素者，乃造成女性，保持女性的唯一根本要素。而所謂婦科良藥，婀閥好萌者，即以女性懷春刺戟素爲成分的製劑，其有効於左列各症，良有以也。

月經障碍　無月經，月經痛，月經不順，月經過多，月經不正，腰部除寒，四肢厥冷，以及其他因卵巢機能不全而起諸種疾病，乃女性懷春刺戟素缺乏之所致，本劑婀閥好萌，因能補其不足，有神妙的治療效果。

頭痛耳鳴　女性到了四十五歲左右，因卵巢機能的衰退，每有頭痛・耳鳴・眩暈・失眠・頭重・逆上・下腹疼痛・不正之出血諸種症狀，此時能以婀閥好萌調節卵巢機能諸症可以立消。

妊娠惡阻　妊娠中的惡心・嘔吐・食慾不振・全身倦怠等症狀，乃因妊娠中的妊娠毒素而起，婀閥好萌因能中和妊娠毒素，確有治療効果。

乳汁不足　婀閥好萌能促進乳腺的發達與乳汁的分泌，凡如産後乳汁不足或缺乏之時，以本劑治療之，不拘注射內服均可達到豫期効果。

流産早産　因卵巢刺戟素的缺乏，以致姙娠子宮收縮時，常足以醸成流産，故如凡遇子宮出血及陣痛等流産前兆時，以本劑及早治療之，有制止流産之効。

【包裝】注射劑（水溶一〇〇單位）一西西五管　一西西一〇管　片劑（一〇〇單位）二〇片　五〇片

（各大藥房均有經售）

總發行所　武田長兵衛商店股份有限公司　日本大阪道修町

33-09(0)

文化的調味精粉

味の素

（味之素）

竟有這個、烹調最容易、若要甚麼菜肴、就可以做出好味的來、大家都誇獎多愛吃咯、那不是烹調上的大妙處麼、那沒別的、這個就是味の素的緣故、味の素不獨司廚人減省工費、且有滋養身体的功效、如今沒一家不使用味の素咧。

(C—297)

經濟

大同元年度預備金支出詳況
支出八百餘萬元 殘額六百餘萬元

滿洲國大同元年度總預算之預備金、爲一千五百萬元、截至二年三月十三日止、實際支出額、爲八百卄八萬三千六百五十二元、其支出情形業誌昨報、玆將其詳細支出狀況、分述於下、

大同元年度第一預備金支出額清冊
總務廳主計處

大同元年度第一預備金支出額	
經常部	一、七三九、四七〇圓
臨時部	二八四、八〇二圓
合計	二、〇二四、二七二圓
經常部	
總務廳所管	九九四、一九八圓
第一款 總務廳費	八〇、五八八
第二款 參議府	二九、九四七
第五款 法制局	四、九一六
第六款 國都建設局費	一二、二〇四
第九款 國庫補助及捐助款	六六、五四三
第十款 各項支出款	八〇〇、〇〇〇
總務廳所管 經常部合計	九九四、一九八圓
臨時部	
總務廳所管	二八四、八〇二
第一款 營繕費	五五、五二五
第二款 救恤費	一七八、七五〇
第五款 臨時外國出差各費	一〇、五二七
第七款 慶祝國家承認費	四〇、〇〇〇
總務廳所管 臨時部合計	二八四、八〇二圓
總計	一、二七九、〇〇〇圓
經常部	
興安總署所管	四一、八四一
第一款 興安總署費	三七、三八一
第三款 各項支出款	四、四六〇
興安總署所管 經常部合計	四一、八四一圓
興安總署所管 總計	四一、八四一圓
經常部	
民政部所管	一八、九七三圓
第一款 民政本部費	四、〇七三
第三款 首都警察費	四、九〇〇
第五款 各項支出款	一〇、〇〇〇
民政部所管 經常部合計	一八、九七三圓
民政部所管 總計	一八、九七三圓
經常部	
外交部所管	七八、一七七圓
第一款 外交部費	三〇、〇〇〇
第二款 在外公館費	三四、九九四
第五款 滿洲里出張所費	一三、一八三
外交部所管 經常部合計	七八、一七七圓
外交部所管 總計	七八、一七七圓
經常部	
財政部所管	一八九、〇〇〇圓
第二款 內國稅徵收費	一八九、〇〇〇圓

（未完）

中俄貿易前途樂觀

（上海英亞社電）英報華北日日新聞、載之中俄通商一文云、商人買主、均各焦急期待、中俄兩國商務發展希望之早日實現、華人方面深信蘇聯貨物在中國銷售、有極好環境、一方面以歐西及美國貨、因金價一律漲高、物價亦貴、對於華民毫不投合、尤以在此全國國民消費力、銳減之時、員工薪金減低、亦所以促成消費力減弱之一因、日貨雖較爲賤低、但因目下之中日關係、中國對於日貨所佔之市場、實已臨時閉閉、因此種種、可見蘇聯貨物在中國將十分蒙受各方歡迎也、其貨價將較歐美貨物均爲便宜、在華人之感覺中、即購買工人國家製造之貨物以反對帝國主義列强之經濟侵略、同時、中國政府及工業界、亦相信可增加往蘇聯之出口貨云、

德國經濟政策將有一大變化
戰債應認爲完全擱置 對內債則於最近償還

（伯林英亞社電）外傳國立銀行總理劉德爾辭職而署以前任該職之撤合特說、益形具體化、因此各報可憶及撤合特前之談話、即用多發紙幣之法、以我德國經濟之謠言又回憶及撤氏所言、德國一切戰債、應認爲完全記滿擱下、而一切內債則於最近償還云、

新京鐵道事務所管轄區域各糧棧三月中旬存貨統計

邇來天氣漸轉溫和、糧石運輸漸趨減少、三月中旬之發表、較上旬新京鐵道事務所區域減少、四洮中東吉長各路、則略增加、本旬內發表統計共十一萬二百七十（千格蘭姆）而於旬末新京鐵道事務所管內倉庫存貨一萬三千八百二十三、但同管內各糧棧實有三十二萬六千八百三之多、蓋因目下銀洋行市、變動頗激、買賣均甚閑散、刻下各地糧商、皆有小憩之概、玆將中旬末之管內各糧棧存貨錄之於下

（單位千格蘭姆）

鐵嶺	一八、二一〇
開原	七四、〇三〇
昌圖	三、四五〇
雙廟子	五、八八四
四平街	七一、八五〇
郭家店	六、三〇〇
公主嶺	六三、八六四
范家屯	一五、七一九
新京	六七、四九六
共計	三二六、八〇三
內計	
大豆	一二八、九四三
高粱	一〇〇、九〇一
玉蜀黍	一二、三二〇
粟	三四、七三九
雜穀	四一、四〇九
木材	一五、三九四
豆油	五四〇
豆餅	二、〇一四
其他	五四三

美金出口已解禁

（紐約英亞社電）聯邦後備銀行、宣佈運金八百五十萬零七千元至意大利國立銀行、此乃羅斯福大總統實行禁金出口後之第一次交易云

滿洲大豆之供給應使廉價
與競爭品對抗 否將失其聲譽

滿洲大豆、由于無格之低產與多量輸出之可能及其他、輸出於歐洲市場逐年增加、最近已超過百五十萬噸、殆有壟斷市場之勢、一方面在各外國由於近年大豆需要之世界的見地、已着手栽培研究、漸次增加其產量、即在南美布拉基爾最近爲調節分配過剩、已着手栽培滿洲大豆之種子、已得相當效果、此種收獲亦因氣候及其他關係、每年收到二次之好成績、更在阿佛利加亦鑑於數年前之大旱、亦繼續研究栽培比較穀類耐旱之大豆、在俄國現在亦有百十萬瑞卡（晌數單位）之大豆耕種、在此等將來對於滿洲大豆、必有相當之影響、就中布拉基爾所產大豆、每年收穫兩期、品質優秀之點、實爲滿洲大豆之勁敵、頗堪注目者也、更亞美利加洲大豆、輸入歐美之傾向、最近亦大見增多、現在亞美利加大豆在栽培蜀黍之地帶、而爲家畜飼料之栽培、每年產額亦有百萬噸、而有三分之一之脫殼者、品質亦頗優良、若能使多量生產、必受其一大威脅也、關此出村豆信專務談話如左、亞美利加大豆、品質相當優良、而滿洲大豆自與其性質相異、從來均用之於家畜飼料爲主、脫殼採實之事亦不少、去年大部分均運出歐洲矣、然果能以廉價供給之乎、否乎、實爲疑問也無論何時大豆之需要爲世界的、倘滿洲大豆維持舊狀、永久的放棄、必失其聲價也、品質之改良已爲必要、暫置勿論、對於裝卸使用麻袋等亦收廢止、直接用起重機由豆噸內裝卸、勢在飛行也、故無出印度購買麻袋之必要、即僅此之節約所省甚多、所謂大噸糧石、第一品質不受欺瞞、雖少而能以廉價運至市場、誠研究之急務也。

德國國立銀行更換總理
新任爲撤合特博士

（伯林英亞社電）德國國立銀行總理劉德爾博士經一度會議、提出辭却總理之職、繼任者爲撤合特博士、交接禮節頗爲隆重云、

滿蒙牛輸出之情形（一）

序言

在日本內地牛肉之消費量一年約六千六百萬斤（千格蘭付）對此日本國內產四千三百萬斤所以每年約二千五百萬斤、依外國輸入充之、其中八百萬斤由朝鮮、又一千七百萬斤由山東、滿洲、奧洲、及加拿大等處輸入、將由滿洲國經由大連向日本輸入者二百五十萬斤、昭和六年而由此後每年有五成或五成以上之增加、滿蒙牛之向日本輸出、近來甚多、其將來頗堪注目者也、

一俟滿洲國牧畜業之改良發達、則日本內地不足牛之大部分、將依滿蒙牛補充之其時代之到來、想像的非難事也、

滿鐵會社由去年十月以來實行之急行貨物列車之運行對於滿蒙牛之輸出、實得到一大更新焉、

本稿係鐵嶺列車分區助役平田軍二郎氏、由多年調查研究而成者、更由新京列車區長宮城調明氏之斡旋、特爲向一般介紹而提出者、如斯貴重的資料、得在本報發表實欣幸事也、

第一 滿洲及蒙古牛

一、牧牛之適宜地滿洲國不僅牛而已、在此廣漠萬里之滿蒙土地、誠家畜放牧之良好天地也、滿洲國人均愛喜家畜、以家畜有視同一家族之狀態、而馴養之、其馴養之技術、誠有驚嘆之慣恒耳此馴養之熟練、乃天惠之土地與其悠暢之國民性之所賜也、如日本國之狹隘土地放牧不得自由、常因拘束繫留飼主不能馴育、誠有雲泥之差也、

例如日本內地之牛、時有以其角加人以危害之事、反之滿蒙牛似不知其方法、無論如何暴牛、握其角即能馴之、蓋蒙牛之溫順即以此一事亦可以知矣、蒙古人財產之多少、恒依家畜之多少爲斷、至愛護家畜之事、平常途上見面之寒暄、均先問家畜之安否、獸醫十一戶有一人、對於三百戶、似有一戶獸醫存在也、

二、滿蒙牛之頭數及種類 滿洲及蒙古牛之數目、依調查僅區區之數、而關東廳之所知者、大約二一〇萬頭左右、其中十七萬爲南滿運出數量也、

在滿洲及蒙古之牛、可分朝鮮、山東、滿洲、蒙古之四系統、前二者其數均甚少大宗仍屬於、滿洲、蒙古之兩系統、蒙古牛產於蒙古及滿洲西部之平坦地方、滿洲牛產於滿洲之東部之山獄地方、大概情形爲是耳、更依滿鐵線之境界內者考查之、在奉天以北、西部爲蒙古牛東部及奉天以南爲滿洲牛也、然新京管內、如郭家店、四平街、雙廟子、昌圖、開原、鐵嶺等處、大概均爲蒙古牛、在公主嶺、范家屯、新京者大部分滿洲牛也、蒙古牛數目較多、滿洲牛較少、而體驅矮小之點其劣於滿洲牛、但其角與滿洲牛則相反耳、

（未完）

小廣告

求職 現有女史年二十七歲奉天瀋陽縣人省立女子中學及奉天官商簿記並英打字專修學校畢業奉天打字專門學校修業曾任懷德小學校教員西安女師中校小學教員如有聘請者祈通函本報營業部

遺失 敝人遭遇胡匪將所持地畝登計字第七一九五三號收據一紙被去現已在新京法院呈報備案該項收據無論落於何人手中概作無效特此聲明 魏滿貴謹啓

遺失 敝人於三月十五日將新京特別市政公署發給之第六十四號門證遺失嗣後無論落入何人之手概作無效除已簽報市政公署備案外特此聲明 周武祥謹啓

招聘 現擬招聘滿洲國語教師（夜間）有願應聘者請于下午五時後親赴頭道溝西廣場元旗團司令部電信隊將校宿舍與長氏面談

賣房 玆有文化住宅一所面積一百三十坪座落在西公園附近現擬廉價出售有欲買者請至本報營業部接洽

賣房 玆有吉房一所計正房六間廂房四間座落在吉長路醫院南門牌八號廉價出售有要者請至本報面議可也

本報成立興城縣分社啓事 本報爲便利閱戶起見在興城縣成立分社以夏岐山爲分社長特此聲明

本報成立哈爾濱分社啓事 本報爲便利閱戶起見在哈爾濱南關成立分社以馬雲鵬爲分社長特此聲明

腦保諾爾膠球
"NOVONOL"
淋病
內服特効新藥

患淋者之大福音
專治淋毒特効新藥

若染淋病不速治。轉成慢性苦更甚。亦或誘起魚口等險症。屢有因此絕嗣無後者。再若傳染及女人。遂至遺毒子孫害無窮。蓋此淋病之病原之是一種淋病菌。繁殖於尿道粘膜中。腐蝕破壞漸次擴大深入之病症。故趁其在尿道尚未深入粘膜內之前。容易治療。若菌潛入粘膜內部後。普通藥力達不到。致成終身不治症。本劑（腦保諾爾膠球）不唯無如白檀油之障害腸胃。刺戟腎臟。以及嗅味等副作用。且服後迅速達腎部。即能完全發揮其殺菌滅毒之作用。既止化膿。又鎭疼痛。他如利尿等。均有顯著之功効。即潛入粘膜內部之淋毒菌。亦能搜索肅清。如氷遇日光。完全化水順流尿道而排出。効力偉大。非他淋病藥所可追從。誠治淋之唯一聖品也

定價 百粒貳元七角 五拾粒壹元五角 三拾粒壹元

經理處
哈爾濱 寶球 泰華西 山本長壽堂 原田旭昇號 井上
吉林 五洲 中西 泰華西 森泰號 林盛堂
長春 泰和 中西 大和 東洋 宮崎 東亞號 西澤
齊々哈爾 稻野富山堂
洮南 和發順藥房

以及全國有名大藥房均有出售
（如要說明書函索即寄樣品請另寄郵票拾分）

總發行所 大阪 藤澤友吉商店製藥廠
大連支店 大連市浪速町一ノ七

CN-7

常備護神藥

銀粒仁丹

新售 旗子藥盒

裝四百粒 日金三十錢

銀粒仁丹三十錢包添贈本藥盒象飾大滿洲國旗五彩精緻奪目携帶開取輕便無比之美術新盒賜愛仁丹各位請多多利用爲盼

總經理處 大連市浪速町 日本賣藥株式會社大連支店

新售家庭藥盒

銀粒仁丹五十錢包添送本裝瓶藥盒家庭與携帶兩用均便敢推奬務請家家常備時時活用誠護身之必需品

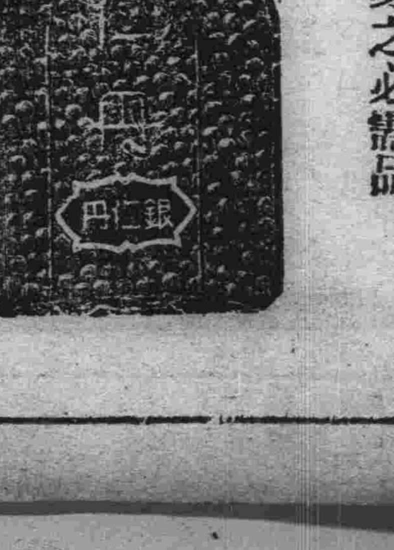

家庭容器裝九百粒 日金五十錢

銀粒仁丹處製用仁丹主藥配合寶貴朝鮮人蔘維他命乙種新藥

蔣介石戰意堅決

前線增兵後方移動

宋哲元由長城小關口進出
蔣系第二師集結於南天門
中華南部各軍亦有北上說

（錦州二十三日發國通）蔣介石之戰意、益加濃厚、依其意圖、宋哲元軍將兵力集結於喜峰口西方之馬蘭峪遵化附近、擬由馬蘭峪附近長城小關口有進出之形勢而古北口方面、中央直系第二師、集結於南天門、石匣鎮方面、期待北平方面之增援、將移轉於攻勢、又南京無錫之第八師及八十八師之主力、亦有開始向北方移動之模樣、更曾於上海事變作戰之第十九路軍、由蔡廷楷親任指揮官、出動參戰、廣西福建亦有出師北上之傳說云、

湯苑集散亡舊部

妄設死灰復燃之想

是自速其亡

經日軍一擊、一敗塗地、失却熱河省王座之湯玉麟、目下猶在豐寧方面、糾合敗兵殘將三千、呈其纖弱的反攻氣焰、一方散處於朝陽、赤峰、建平、方面之各戰線、如第百七旅、第百八旅、第三十一旅、及暫編董福亭騎兵第一旅、等殘敗兵、亦漸次擬向豐寧集結、但此等軍旅、均遭受日軍猛擊擊破、損傷已不成軍、即假設集結一處、即其兵力總數、亦未必能逾五千、且其彈藥粮食等、亦因日軍急追、大部多夜集、故極度虧乏、失去戰鬥能力、湯雖要求中央補充、但中央對於湯之態度、非常冷淡、且下令逮捕查辦、故湯再起、亦不過死復然、自取敗亡已耳、

朝陽市街舉行　治安回復大會唱王道歌

巨匪不幸落網

二十一日午後八時前後、有一舉動可疑之滿人、由大和通派出所前通過際、當被該所警察瞥見、該可疑漢、當時心悸、企圖逃走、被警察尾追捕逮、審訊之下、該可疑漢、係吉林省長春縣燒鍋店生人、現無一定住處、名李蔭福、年廿三歲、自去年十一月以來、曾在萬家堡附近搶奪、爲匪首天營之部下、於同月十八日午後二時許、闖入當地住戶張福祥家中、搶去馬匹三頭衣類二十餘件、繼於本月廿四日午前四時前後、襲擊長春縣南住戶程古元家、強搶小槍二枝、大槍一枝、衣服卅餘件、又於十二月上旬、襲擊長春縣驗八拉治、李福住戶、搶去馬一匹於同月二十三日午後四時、侵入長春縣天成店孫東才家中、搶去小槍一枝、大槍三枝、並金品等、並襲擊其他附近部落、最近因日滿官憲討伐匪激烈、因之潛伏新京市中、時常在十字路口、施行搶掠、思以爲有利是以與匪首分離、於二十日潛入新京市內、該匪自供後、警察大吃驚惶、爲最近未曾捕之大巨匪云、

二十二日午後七時五十分、開到新京之東支客車、有二名滿人舉動可疑者、下車後適值巡邏中之田特務等發見未容分說、擬即逸去、尾追至驛前、逮捕一名、檢查身體結果、搜出小槍彈百十粒並槍筒二個、爲强盜嫌疑者送交本署、該犯人係奉天省生人、名王維安、餘罪似有多數云、

觀櫻會

皇族及各國公使均光臨

日皇行幸新宿御苑

（東京二十三日發國通）舊例之觀櫻會於四月二十日、在新宿御苑舉行之旨於二十三日已頒出、更天皇皇后兩陛下亦降臨、均行幸於新宿御苑、各皇族以下奉陪、各國大公使館、並文武官夫妻令孃、貴衆兩院會議員民間功勞者、其他數千名、均承皇旨招來、當無遺漏云、

京都水量頗感不足

取飲馬川松花江之無限豐富水源

新京近來人口激增、因之日常需品、不供應求、尤以飲水供給、陷於不足、即小區域之附屬地、由城內每日仰求四百噸之補助、尙感不足之模樣、城內水道之設施、因一般滿洲人之需要者稀少起見、現在極爲不完全狀態、然此後需要者、有激增之情況實施掘井、着手研究湧水量之調查、四馬路新設之水源井泉、依第一回之試驗、一日僅五百噸之湧水量、繼於第二回之試驗中、有八百噸之湧水模樣、更三馬路之水源地、有三百噸之湧水量、如將其他試驗中以井戶積合一起、今年中予想有二千四百噸之湧水量、此項地下水之湧出策對大都市計水源地施設需要之本年度工事預算約二十萬圓、更水源地問題、因今後之人口增加問題、有重大的影響、是以鑑于有不安之處、今後研究利用飲馬川或松花江之無限制豐富水量、大水源地之實現、決非空想云、

鄧鐵梅暗殺團持歸順書爲脫身計

（奉天廿三日發國通）鄧鐵梅組織、日滿要人暗殺團、命令潛入新京各地之事已爲前報記載萬一被日滿官憲逮捕之場合、僞脫去禍難計、將近來歸順之李殿盛一派之歸順證明書、交付各團員、已然判明、更最近持有項證明書之便衣隊員、出現於鳳城縣第一區上站地方、偵探雞冠山附屬地之警備狀態、地形等、均有前往之事實、同地官憲嚴重警戒中、

新京公學校辦畢業式

新京公學校校長、小林治郎氏、爲灌輸日語傳、極力提倡辦理日語學校、盡量收容滿人子弟、俾愈學愈多、而漸漸歸於融洽之地步、意甚盛也、玆者屆該校高級科第十八次專修科第一次畢業之期、辦理畢業式、邀請各界參加、想一時各界到會者必不少也、

民政部與安署野球戰鬥

漸到球術運動時際、滿洲國各部、早有施行野球之熱情、適值民政部對興安總署之野頭軟球野球戰、於二十三日午後三時起、在該部前運動場、民政部取先攻勢、開始盛大之球戰、第一回兩軍爲零點、第二回、民政部先取一點、興安總署爲零點、進入第三回、時適天氣陰寒、寒風吹來、因之無勝敗、收軍云、

滿鐵新京驛增天象預報板

滿鐵關於招待旅客、平素即力加研究、着着實施、近來車站候車室內安設測候所之天象預報板、對旅客有多大之便宜、被各方面之好評云

新京區

鴉片專賣總批發處

現已奉令開業

鴉片一名福壽膏、又名芙蓉普通則名之爲大煙、其原名爲英文（OPIUM）東洋名之阿片、其始也於英、因其含有麻醉性、只用以代藥品後逐蔓延印度、以至於中國華人初吸之頗覺芬芳適口、增神百倍、遂種植焉、流傳於今日、幾有人人不可須臾少離之勢、結果、傷身損體傾家敗產、其害之重、勿庸贅述、自我滿洲國建國以後爲研究除去此種毒品辦法、俾我滿洲人民、一洗黑籍計遂於去年十一月卅日、以教令一百一十號、公布鴉片專賣法等、並規定在十二個年中、使之重者減輕、初試者戒之、用意之深、其法之妙鴉片專賣總署、支署、及各區零賣人、業經財政部准許現已開始營業新京區專賣支署、已於三月十七日成立、惟初創之時、諸事尙未準備就緒、現該署址暫在西四道街名爲『新京區專賣總批發處』記者於廿四日上午十時至該署訪問署長傅信古、適因事去吉林、由宋監務主任接見談話約半小時、情形如下、現在署地、因房屋狹窄、又在初設之際、一切事務均無頭緒、不過亦暫爲之計、二三日後、即將遷於北大街民報分社之房舍內屆時即有相當規模署長傅信古前曾充鹽政要職、自視事後、一切均在努力進行、並有各職員之襄助、將來必有相當成績、本署內部組織、現暫設庶務會計營業、保管、稽查五部現在職員只有十二三人、一俟遷至新署地後、或再有相當擴充、購買烟膏由小賣人須持首都警察廳之許可證、得向該批發處隨意購買、現小賣人、購買者、已達廿人、至於烟膏之泡製、均由該署技師擔任、支署取售之烟膏均由總署供給之、吸煙器具以現有之各小賣人之煙具須經支署注册、小賣人不得任意製備、此後如欲購置煙具、由支署辦備、各小賣人之煙具、經稽查發覺有未注册者、得由支署照章處罰、吸鴉片人、但不能自己隨便吸食、如稽查出亦有處罰之例、鴉片價目、由總署規定現共一分爲八等、如下、一等四元三角、二等四元一角三等三元九角、四等三元六角、五等三元三、等外二元二角、波士、四元一角、土耳其、四元二角、以上均係支署向總署購買價目、支署暫時規定加價一成截至廿四日止、新京區專賣總批發處、已售出烟膏二三十兩云（寫眞即暫時辦公地址）

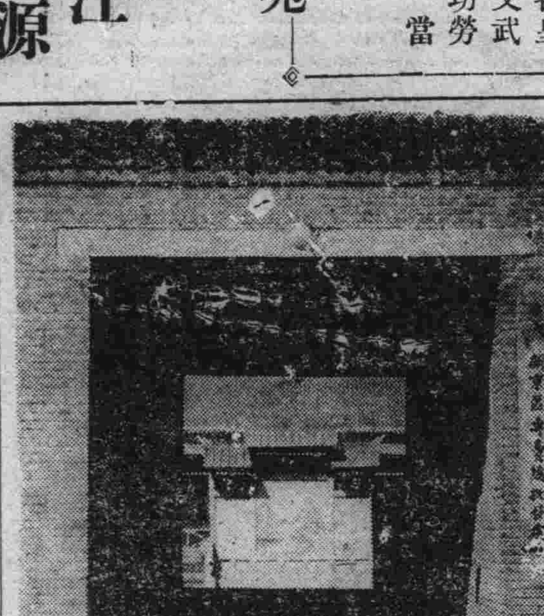

本報印刷銅版鋅版營業 啓事

本報改組以來更易新式鉛字並增設寫眞製版部印刷異常清晰早爲各界所共賞玆爲應一般之需要起見定於四月一日起開始印刷營業一切印刷品及製做銅版鋅版等特別廉價如承惠顧請隨時來敝社接洽備極歡迎

華負傷車極多

醫院頗患人滿

（天津廿二日發國通）在古北口喜峯口及其他城線等處戰爭之中國兵負傷者逐千人之多、尙繼續向後方輸送、而北平通州保定各軍醫院已大患人滿、自前日以來、向天津輸送、今後更在前線繼續戰爭負傷兵士向徐州護送云、

劉景文自知勢微

鞏固已實力

（奉天廿三日發國通）擁有部下二千名、在安奉線據好地點之劉景文、目下盤居岫巖西北方廿八起羅、陶門溝、其最近在陶門東北五基羅之樣子、目下附近一帶、召集各村長陳述如左之意見、

一、今後附近之小匪賊討伐收歸自己部下
一、依右項各村每月得捐納四百五十元、以充自警費
一、各村今後施種鴉片、令粮品禁止向外縣輸運、以鞏固其實力云

日軍因防華軍逆襲

暫時移就喜峰一部

○機協力爆擊敵軍四竄

（錦州二十日發國通）以猛虎追羊之勢、出動以來僅二週間之短時日、推有廣大無邊熱河全省全勢力被驅逐之敵方亦有顏面之問題、頻頻據喜峰口施行逆襲、因之一旦占領冷口之日軍防備喜峰口方面大部隊、時對此加以徹底的打擊、將○○方面之兵力一部移駐喜峰口、然誤解爲日軍之退却、企圖奪還冷口、在冷口南方一帶集結大部隊、是以日○○飛行機、協力同方面之向井部隊、殲滅此敵、○○機○架由飯田隊長親自爲隊長、於二十三日午前九時、衝破積雪、出動討伐、於○○前進飛行場、與各方執行連絡、一氣向冷口出發、對敵加以大爆擊、將敵擊射四散奔逃云

愛國滿洲號機

決定舉行命名式

四月初由所澤到大連

（所澤廿二日發國通）愛國滿洲號五機（由第六十四號至六十八號）將漸完成、四月中旬決定在大連舉行獻納命名式、更以上三機由近藤少佐編隊長以下、岡村大尉外八名搭乘、將於四月五日午前七時、由所澤向大連出發、施行空中輸送、其行程由所澤至太刀洗停一泊、六日飛至京城、七日經過新義州、預定到大連云

當局收撫賊匪

予以正當工作

（奉天廿二日發國通）由日滿兩軍討伐網逃出、散在各地之小匪團、因準備之充實、及因可搶之財物缺乏、是以已陷於窮境、在此事件死灰不燃之際、當局之宣撫策、着着奏效有續向當局請求歸順之情況、令其使役於道路工事等、並保障其生活之一點益趨促進匪賊之歸順云、

釜奉間直通車

增加寢台

由新京午後十時發之釜山奉天間直通客車、爲內地與南滿連絡所要時間、最縮短之增加速度的、急行列車、旅客日漸增加、從來因一等寢台車旅客感不便者極多、希望將此項寢台車加入聲浪甚高滿鐵有鑑及此、將於四月一日、增設決定與旅客之滿足云、

敦賀北鮮間

航空路決定

（東京廿三日發國通）野村北日本汽船社長廿三日到遞信省、受領敦賀北鮮間、定期航空路之認可云、

商震軍

戰戰競競

（山海關二十四日發國通）石河右岸之何柱國軍、一部進入冷口長城線、全力退出河線向灤河以東之商震軍不願開往山海關之正面、而集合於海洋鎭附近、然其數僅稱五千、一方該方面之農民恐戰亂之再起、乘兵力疲乏與夜暗之際、將所掘壕壕用土埋平、天明商震軍再一一掘挖之、對於攻防已呈不可靠之狀態云、

三月廿五日（土曜）奉天放送局

奉天午後五、○○　唱片
金銀相場　錢行　商業通信社
新京午後五、二○　演藝
新京午後五、四○　講演
東京午後六、○○　新聞
東京中央放送局編輯
新京午後六、二○　時事解說
氣象豫報及滿洲語新聞
新京午後七、三○　新聞
新京午後七、四五　新聞（英語）
新京午後八、○○　新聞（露西亞語）
新京午後八、一五　新聞（朝鮮語）
氣象豫報、放送局編輯
及目錄豫告
東京午後八、三○　時報
東京午後八、三一　新聞
東京中央放送局編輯

二十四日　氣溫　最高四度五分　最低零下九度九分

二十五日　天氣豫報　西南風　晴時曇

巨匪漸漸歸順

國境治安有

絕大希望

（奉天二十三日發國通）曾任東北自衛軍第三旅第一團長於鳳凰縣第三區三股流村一帶、有其勢力範圍、而活躍之孫大立、刻見滿洲王道樂土建設着着進展、地方住民生活安定、及其他對於歸順匪等之救濟方法、爲編成工兵隊等、在在均互彼等想不到的善政、從而翻然悟悔、投歸新國之意、於以鞏固與新國當局亦成立交涉、於是即於十六日在鳳凰縣公署長、由唐縣長、參事官、警務局長、及日本守備隊員、臨監之下、舉行盛大歸順式、該歸順匪數達三百餘有餘九十二枝、歸順後依彼等之希望自當編入工兵隊、又其他匪團亦聞得有工兵隊之編成、請願歸誠者踵趾相接、當局觀此情況大爲歡慰、相信武力勦滅反滿分子之同時、而國內之平定亦有絕大希望云

郵局

力謀發展

新京郵便局、因最近事務異常膨脹起見、先將窗口之現金辦理處、分成收出二所、以謀事務之便利、然現下尙感人員之不足、終日窗前有人滿如山之狀態、該局更進一步、視有擴築廳舍之必要現在諸種事務、均在該局裡之食堂辦理內容之改造、有窗台之設施等、若若準備進行、一方請示遞信局、增加從業員三名、如有認可、次第實行、然此項之實現時、視有緩和情勢云、

山本伯夫人重態

（東京廿三日發國通）山本權兵衛伯夫人患丹毒症、療養中、然近漸衰弱、陷於重態云、

稀奇之發明!!

其瓶即成
自動式之點眼器

不論在電車裏或室外
何時何處均可輕便使用——並雖其一滴亦不空費

新案特許

新容器之老篤眼藥

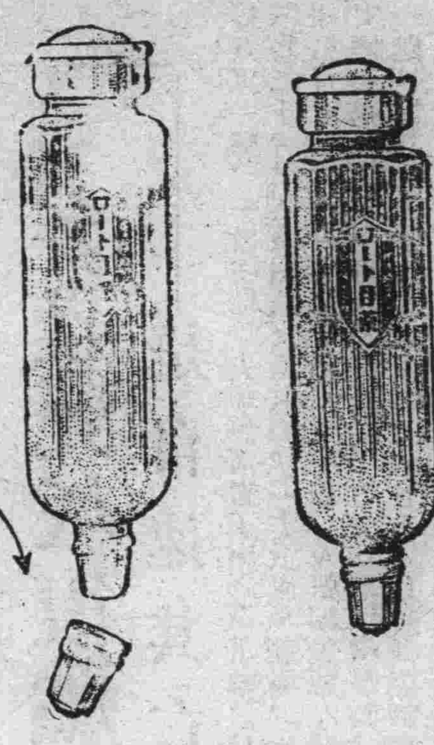

最靈便之容器

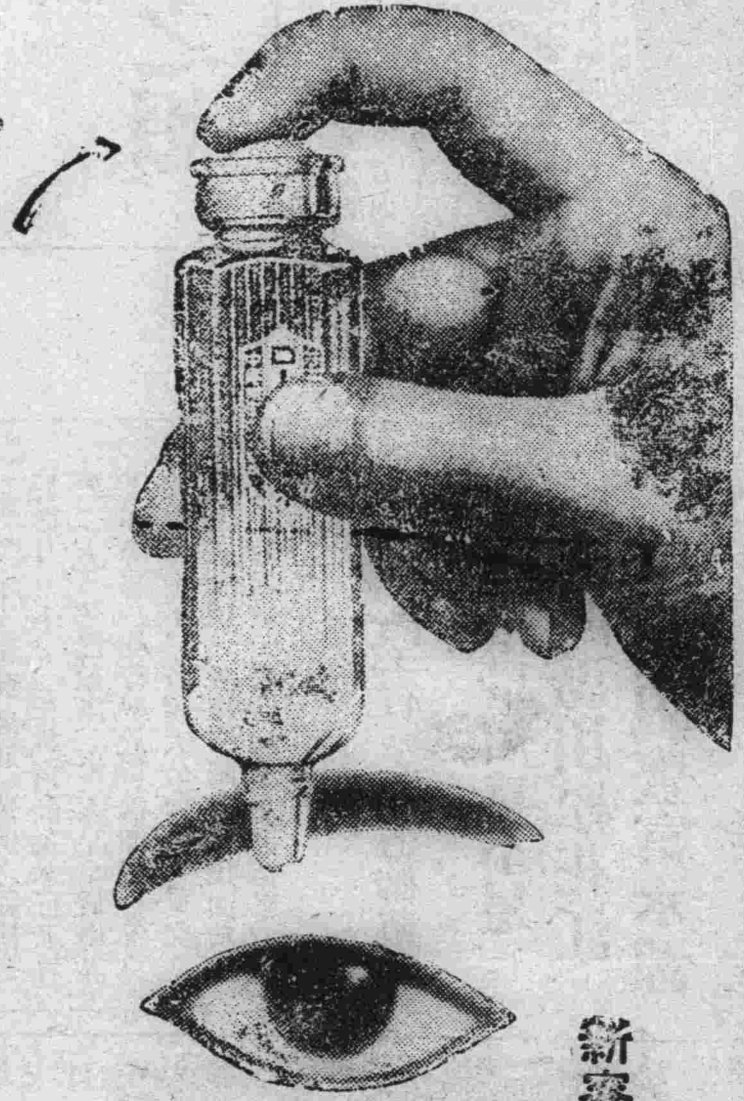

照門壓下容器上口之壓皮
眼藥可滴出如意

新容器のロート目藥

EYE WATER
ROHTO
is an excellent lotion for inflamed, red and weak eyes and granulated lids.

小兒用老篤眼藥
小兒則有小兒用老篤眼藥、係爲十五歲以下之小兒、特別留心而配製者也、不痛、不刺、雖幼小之孩童、均可使用、決無所誤、定價金二十錢・金十錢

老篤眼藥
新容器之効果

1 攜帶便利、用法簡單、故不論在電車裡、或工作寸隙、或於夜間就寢時、點眼均甚便利
2 容器之口不尖而滑、故雖嬰兒亦能點眼、毫無危險
3 容器之蓋子摘開時、誤將容器傾倒或仰下、藥水絕不致於自漏
4 容器既爲扁形、雖在桌上亦無倒轉墜地之虞、又攜帶於衣袋、尤爲輕便
5 並無如從來棉及玻璃所製成之唧筒式點眼器隨用隨漏之虞
6 蓋子既切式扭緊則攜帶中決無眼藥漏失之虞

與原有品價格同

小瓶之(定價金二角)使用量—約百滴

藥價

大瓶	金五十錢
中瓶	金三十錢
小瓶	金二十錢
小兒用	金二十錢
試用瓶	金十錢
試用小兒用	金十錢

以貴重藥材配成
最有効力

主治症
火眼、眵留眼、起星眼、流行眼疾(結膜炎)昏花眼、疲勞眼、爛眼、脫拉火膜(顆粒性結膜炎)、凝眼、曇眼、血紋眼、衝傷眼、麥粒腫等

井上德國博士處方　中尾藥學博士指導

有權威而完全無缺之處方
老篤眼藥、係基於日本眼科界之權威井上德國醫學博士、任東京眼科病院長中、費多年之研究所得之祕法、經藥學博士中尾万三先生嚴重監理下所製成者、故由醫學藥學兩方面觀之、洵稱完全無缺之靈方也

處方之合理化—專期卓効
用法簡單、能將眼病從速治癒、爲家庭眼藥之第一使命、老篤眼藥既基於最新學理配成、不僅於收斂、防腐、及殺菌上之功効、且能消炎鎮痛、凡治眼病上應有之諸種作用、無不齊備、而又配製合理、故用此藥、並無其他藥液洗眼之累、加以効驗神速、洵爲最合近代眼科之仙藥也

藥到於眼不刺不痛爲特色
老篤眼藥、因有特殊高貴藥之作用、不特奏効準確、點眼亦不刺激、點眼後「頓覺目力清爽」、此其一大特色也、不特有効於眼疾而於運動、或讀書、或記帳、以及其他細緻事務時用之、亦可收最大効力

由日本最高之眼藥工場製出
老篤眼藥工場、係日本最大最高之眼藥工場也、於大規模優秀無比之設備下、由中尾藥學博士以次數製藥部員共同盡其最善、而從事於生產、故老篤眼藥、雖於數千萬中之一個、亦必完全有効並可確保

大阪東區南久寶寺町　山田安民藥房
總理處　大連市浪速町　日本賣藥會社

◎各商埠著名藥店均有代售